Precio del ejemplar
Lunes a sábados .... $ 20
Domingos ..... $ 30

LA NACION

Año XCIX - Núm. 34.835 — 6 Secciones — Buenos Aires, domingo 6 de octubre de 1968 — 64 Páginas — San Martín 344/60 — Florida 337/47 — 49-7201 y 40-4081

Levantan medidas de vigilancia en el Perú

CONSULTAS PARA RECONOCER AL NUEVO GOBIERNO

Hubo contactos al respecto entre cancilleres en la UN

LIMA, 5 (AP). — El Ejército retiró esta tarde sus tanques y vehículos del Palacio Presidencial en otra de las numerosas indicaciones de que los generales se sienten con firme dominio del nuevo gobierno revolucionario.

El funeral e inhumación de un estudiante de 14 años de edad muerto por disparos de la policía, se efectuaron sin incidentes.

Se esperaba que las organizaciones estudiantiles aprovecharan el entierro para una gran demostración contra el golpe, pero como en otros casos similares desde que éste ocurrió, parece que el poderío del Ejército y la policía nacional han servido de eficaz disuasivo.

El féretro con los restos de Abdilio Apolinar Guerrero fue transportado por miembros de su familia y amigos, por en medio de la multitud que llenaba las calles, hasta el cementerio.

Mientras tanto, era cancelada una visita de una semana de unidades de guerra antisubmarina norteamericanas, porque Washington no ha reconocido al régimen militar.

El escuadrón actúa en maniobras antisubmarinas interamericanas, en las cuales Perú decidió no participar este año.

Al abandonar los terrenos del Palacio los tanques y vehículos, la guardia presidencial, vistosamente uniformada, reanudó su acostumbrada custodia de las puertas de acero del Palacio. La guardia había sido retirada cuando llegaron los tanques y Belaúnde partió en avión hacia Buenos Aires.

El reconocimiento diplomático

NUEVA YORK, 5 (AP). — Las consultas entre naciones americanas sobre el reconocimiento del nuevo régimen militar en el Perú se iniciaron con tono cauteloso al ponerse a prueba el compromiso interamericano de asegurar regímenes democráticos en el hemisferio, dijeron hoy observadores diplomáticos atentos a las gestiones que se realizan por parte de los ministros de Relaciones Exteriores que asisten a la Asamblea de las Naciones Unidas.

Los cancilleres de la Argentina y Brasil, Nicanor Costa Méndez y José de Magalhaes Pinto, hicieron un análisis de la situación, y los representantes venezolanos, partidarios de la Doctrina Betancour que veda el reconocimiento de regímenes surgidos de golpes de fuerza, actuaban entre bastidores para impedir o al menos postergar el reconocimiento del nuevo sistema peruano. Tropiezan sin embargo con la interpretación que se da a la resolución 26 de Río de Janeiro según la cual el reconocimiento de un nuevo régimen debe apoyarse solamente en la seguridad de que las autoridades del país determinado estén en condiciones de celebrar elecciones en un período razonable. Tal declaración no fue invocada cuando en la Argentina el presidente Arturo Illia fue derribado por un golpe militar cuyo gobierno está reconocido por todos los países americanos, excepto Venezuela.

Los convenios petroleros

LIMA, 5 (R.). — En uno de sus primeros actos de gobierno, el régimen militar que detenta el poder en el Perú anuló el discutido contrato con la International Petroleum Company, mientras comenzaba a perfilarse hoy una campaña popular de protesta contra el nuevo poder ejecutivo que desalojó de la pre-

(Cont. en la 2a. pág., 1a. col.)

(Radiofoto de AP para LA NACION)

Cortejo fúnebre del niño muerto en los disturbios ocurridos en Lima

Repercusión sobre las relaciones americanas

Por Alvaro Murguía

(Corresponsal de LA NACION en la América latina)

LIMA, 5 — El cambio violento de gobierno ocurrido aquí no podrá evitar convertirse en causa momentánea de una perturbación acentuada en las relaciones diplomáticas y políticas interamericanas.

"A los gobiernos democráticos del continente, formados sobre la base de instituciones políticas civiles como los partidos, les será sumamente pesado reconocer el nuevo régimen peruano", comentó hoy un diplomático, que accedió a conversar después de asegurarse estricta reserva sobre su nombre. Concedió, no obstante, que "a la larga habrá que reconocer al gobierno militar del Perú".

La Cancillería peruana, a cargo del general Edgardo Mercado Jarrín, en otros tiempos jefe de los servicios de inteligencia militares, inició sobre este fin de semana las gestiones tendientes al reconocimiento del nuevo Gobierno.

Aparentemente, las principales consecuencias próximas del golpe militar serían un endurecimiento de Venezuela en el sostenimiento de la doctrina Betancourt, que niega el reconocimiento a los gobiernos de facto, y mayores dificultades en el Congreso de los Estados Unidos para los programas de ayuda a los países latinoamericanos.

En medios diplomáticos norteamericanos se pudo palpar una notable frialdad respecto del régimen militar del general Velasco. La economía peruana, en crisis, depende en alguna medida de los programas de sostén norteamericanos. Actualmente Perú estaba recibiendo con regularidad más de doce millones de dólares en asistencia, según cifras no oficiales.

La doctrina Betancourt

Desde hace algún tiempo, en Venezuela se estaban abriendo camino algunas tendencias proclives al abandono de la doctrina Betancourt. Esta fue ideada por el ex presidente venezolano como una manera de presionar los gobiernos democráticos civiles contra la instalación de dictaduras militares en el continente.

La doctrina Betancourt obliga a Venezuela a cortar sus relaciones diplomáticas con el país en que se ha instalado un régimen de facto. Pero los profundos transtornos que trae la interrupción de relaciones estaba induciendo un giro de opinión en contra de esa doctrina Betancourt en aquel país. Hace poco, un legislador venezolano dijo en Buenos Aires que su país podría eventualmente reconocer al gobierno militar argentino dentro de poco tiempo.

Ahora es más difícil que eso ocurra, pues buena parte de los observadores diplomáticos temen que luego del nuevo ejemplo peruano otros golpes se extiendan por el continente, por efecto de contagio.

Efectos sobre la ayuda

En los Estados Unidos, los programas de asistencia para la América latina están soportando un peso creciente de opinión pública adversa. Esta opinión se fija en que

(Cont. en la 2a. pág., 1a, col.)

El embajador Alsogaray llegó ayer al país

Regresó ayer a Buenos Aires el embajador Alvaro Alsogaray, tras haber solicitado su relevo de la jefatura de la representación diplomática en los Estados Unidos, cargo en que lo reemplazará el doctor Eduardo Roca. A su llegada, el ingeniero Alsogaray anunció que completará su decisión con la próxima renuncia al cargo de embajador y plenipotenciario. Su llegada a Ezeiza estuvo rodeada por gran expectativa, por cuanto se esperaba que ampliara el fundamento de sus deseos de alejarse del cargo. Hizo alusiones al tema, pero anunció que cuando presente su renuncia al presidente de la Nación y se la acepte, ampliará los conceptos emitidos ayer.

El ingeniero Alsogaray desvirtuó versiones sobre la conexión o posible relación entre su alejamiento del cargo diplomático y el relevo de su hermano, el ex comandante en jefe del Ejército, teniente general Alvaro Alsogaray, y no quiso pronunciarse en relación con sus futuras actividades —"cuando esté relevado de mis compromisos, lo haré", dijo— que podrían ser de carácter político.

Razones de su alejamiento

Desde mucho antes de la llegada del avión que lo conducía,

(Cont. en la 10a. pág. 1a. col.)

Llegaron ocho guerrilleros de Río Gallegos

A las 18.10 aterrizó en la base aérea de El Palomar el avión procedente de Río Gallegos a cuyo bordo venían los ocho acusados de actividades subversivas que tendrían conexión con los guerrilleros detenidos en Taco Ralo, Tucumán, los que se encuentran alojados en dependencias de Coordinación Federal a disposición del juez federal de San Martín, doctor Manuel Weschler.

El arribo

Custodiando a los detenidos iba una comisión policial al mando del comisario Juan Tamborenea, jefe de la Central Búsqueda, y, asimismo, viajaba el escribano Víctor Néstor Urtigaray, secretario del juez.

Rigurosamente custodiados, los ocho detenidos descendieron de la máquina y tras cumplir los requisitos de trámite, ascendieron a un ómnibus de la Policía Federal, vehículo que emprendió la marcha hacia la Capital Federal, flanqueado por varias motocicletas y un carro de la Guardia de Infantería con efectivos armados.

A las 19.30 arribó el transporte a la sede de Coordinación Federal. Moreno 1417, donde una nube de camarógrafos, fotógrafos y periodistas aguardaba la llegada de los guerrilleros. Un fuerte cordón policial se formó para que los detenidos pudieran descender libremente del vehículo y mantener alejado al público que se había aglomerado.

Uno por uno, esposados y celosamente vigilados, fueron descendiendo los detenidos, algunos de ellos trataban de cubrirse el rostro con las manos al ser enfocados por los reporteros gráficos o camarógrafos.

Cuando el último de los acusados abandonó el ómnibus, del vehículo fueron descendidos dos voluminosos bultos que contenían armas largas. También dos agentes bajaron una pesada canasta de mimbre, que se presume contenía más armas, una máquina de escribir y una valija con efectos personales de los ocho detenidos.

Los detenidos

Seis minutos después —eran las 19.36— el operativo estaba finalizado y el comisario inspector Alejandro Roque Virasoro, jefe de la División Asuntos Políticos, suministró a los periodistas la nómina de los detenidos llegados de Río Gallegos. Estos son: Juan Carlos Pizarro, Angel Domingo Hernández Gorosso, Enrique Oscar Rosell, Enrique Lorenzo Raimondi, Orlando Luis Stirmenamm, Luis Me-

(Cont. en la 10a. pág. 7a, col.)

Desde medianoche rige otro horario

A las 24 de anoche, según dispone el decreto número 963, de 1967, los relojes se adelantaron 60 minutos.

Este horario oficial regirá hasta el 5 de abril, a las 24, del año próximo, en que los relojes volverán a atrasarse una hora.

LA CUESTIÓN DE LAS AGUAS DEL RÍO PARANÁ

Costa Méndez y Magalhaes Pinto abordaron el tema en Nueva York

NUEVA YORK, 5 (AP). — Los cancilleres de la Argentina y Brasil que asisten a la Asamblea General de las Naciones Unidas abordaron hoy el espinoso problema del uso de las aguas de la Cuenca del Plata y dieron los primeros pasos para quitar al problema su carácter de diferendo entre sus países.

Nicanor Costa Méndez, y José Luis de Magalhaes Pinto, convinieron en la necesidad de que técnicos y periodistas visiten la represa brasileña de Jupiá a fin de formar un estado de opinión que se ajuste a la realidad.

En la Argentina algunos sectores han dicho que el uso excesivo de las aguas en las fuentes del Plata ha producido un descenso crítico en el caudal del Paraná, la principal arteria de la cuenca.

Iniciativa de Costa Méndez

El encuentro de hoy para considerar cuestiones de interés directo de ambos países se celebró a iniciativa de Costa Méndez, según se informó.

Un anuncio emitido después del encuentro dijo que se hizo "una exhaustiva" revista de las relaciones entre los dos países vinculadas con la cuenca del Plata y el proyecto de la represa.

Se agregó que "para la mejor y más amplia información pública argentina y brasileña los ministros coincidieron en la conveniencia de que se envíen técnicos y periodistas de los dos países para que visiten el lugar de las obras".

El encuentro fue calificado como "muy cordial". Sin embargo, el anuncio implica que no se llegó a un acuerdo definitivo sobre la cuestión al expresar que Costa Méndez y Magalhaes Pinto "acordaron también seguir analizando el tema al más alto nivel".

Afecta también al Paraguay

Los paraguayos se han manifestado particularmente sensibles ante la baja del caudal del Paraná, que constituye su única salida fluvial al mar. Con la cooperación de España, el Paraguay ha estado organizando en los últimos años una flota que le servirá para alcanzar los puertos de ultramar desde Asunción.

El hecho de que la reunión, según se anunció, hubiera sido solicitada por Costa Méndez, indica que la preocupación por el asunto radica en la parte argentina.

Un portavoz de esa nación, sin entrar en detalles de la conversación, dijo que ésta había sido "ampliamente satisfactoria".

Hay tregua estudiantil en la capital de México

Severa vigilancia del Ejército

MEXICO, 5 (AP). — Hubo calma hoy en México, pues los estudiantes huelguistas se mantuvieron inactivos después de los disturbios del miércoles que dejaron un saldo reconocido oficialmente de 35 muertos y sus voceros rechazaron toda conexión con un presunto grupo extremista que anunciaba la formación de un ejército nacional de liberación para llevar al país a la guerra civil contra el presidente Gustavo Díaz Ordaz. La Cámara de Diputados aprobó una resolución de apoyo a la actitud represiva del Gobierno, pese a la oposición formal de algunos parlamentarios.

El Comité Olímpico Internacional declaró que se iniciarán según el programa los Juegos Olímpicos el 12 de octubre, pese a las amenazas contenidas en los panfletos del llamado ejército nacional de liberación, aunque los dirigentes estudiantiles en huelga afirmaron que no tienen intenciones de impedir la realización del máximo certamen del deporte mundial.

Apoyo al Gobierno

La Cámara de Diputados adoptó el viernes una moción aprobando "las medidas tomadas por el Gobierno para garantizar la paz en México, medidas que corresponden a la dimensión de los acontecimientos y a la gravedad de los hechos".

En la práctica los diputados justificaron así, no sólo las medidas actuales de vigilancia, sino también los actos que condujeron al tiroteo en la plaza de las Tres Culturas.

El frente estudiantil se mantuvo tranquilo, anonadado quizá por los trágicos sucesos recientes que no tienen par en los últimos cincuenta años de vida mexicana.

Se anunció que el rector de la Universidad Autónoma de México, Javier Barros Sierra, había ordenado el cierre de la universidad para evitar al parecer una nueva intervención de las fuerzas del orden.

El rector pidió, además, a los estudiantes que no formen grupos cerca de la universidad, para evitar nuevos incidentes.

El Comité Olímpico

Mientras tanto, el presidente del Comité Internacional Olímpico, Avery Brundage, dijo anoche que el COI se ajustaría a su declaración del día anterior de que los juegos se celebrarían como se había anunciado. Formuló el anuncio después de haber sido informado de la circulación de un boletín que anunciaba la presunta formación de un llamado "Ejército de Liberación" para "declarar la guerra contra el gobierno criminal del presidente Gustavo Díaz Ordaz".

No se tuvo indicación de si dicho supuesto ejército se componía de uno o muchos hombres y el gobierno no tomaba en serio el boletín.

En otra novedad, los médicos residentes e internos del hospital general del gobierno declararon ayer una huelga de 72 horas para protestar por el derramamiento de sangre del miércoles. El ministro de Salubridad informó a los huelguistas que su acción podría determinar la cancelación de los contratos de sus becas. En el hospital informaron que el paro no afectaría su funcionamiento porque se habían tomado ya las disposiciones necesarias.

Tregua estudiantil

MEXICO, 5 (AFP). — El Comité Nacional de Huelga Estudiantil hizo saber hoy que quedaban suspendidas manifestaciones, mitines y demás reuniones, para evitar nuevos choques sangrientos con la fuerza pública.

Varias manifestaciones estaban previstas para hoy: una demostración de duelo organizada por las madres de los estudiantes en honor de las víctimas del 2 de octubre, un mitin en Tlatelolco, cerca del monumento a Juárez, y otra reunión en la ciudad universitaria, donde los dirigentes universitarios hubieran comentado los últimos sucesos.

Gira europea de Krieger Vasena

ESTOCOLMO, 5 (Reuter). — El ministro argentino de Economía y Trabajo, Adalbert Krieger Vasena, llegó hoy a esta capital para iniciar una visita oficial de cinco días a Suecia, donde mantendrá conversaciones con funcionarios del Gobierno y empresarios locales.

La comitiva se trasladó luego al Grand Hotel, en pleno centro de la Capital.

El ministro argentino es aguardado luego en el histórico castillo de Drottningholm, residencia de invierno del rey Gustavo Adolfo, quien se encuentra actualmente en el Mediterráneo pasando una temporada de descanso.

Mañana será una jornada dedicada también a recorrer lugares de interés turístico y visitará Uppsala, la vieja ciudad universitaria situada al norte de Estocolmo.

El programa de trabajo del ministro argentino comienza el lunes. Celebrará pasado mañana una serie de conversaciones con el ministro sueco de Comercio, Gunnar Lange, seguidas de un almuerzo con el hijo del monarca, el príncipe Bertil, por servirse en el Palacio Real. Posteriormente, se reunirá con banqueros y empresarios.

Antes de alejarse del país, el miércoles, se verá con el ministro de Hacienda, Gunnar Straeng, importadores y exportadores.

Planes del F.M.I.

WASHINGTON, 5 (Reuter). — Uno de los resultados más prometedores derivados de la asamblea anual conjunta del Fondo Monetario Internacional (F.M.I.) y el Banco Mundial es un plan tendiente a proteger y estabilizar los ingresos que países poco desarrollados obtienen de sus exportaciones, destacaron hoy observadores financieros.

Dicho plan quedaría completado a mediados de 1969, según se acordó en la reunión de gobernadores de bancos centrales y funcionarios económicos de 111 naciones que ayer concluyeron sus deliberaciones en esta capital.

La asamblea adelantará en tres meses el plazo establecido al efecto, resolviéndose en votación especial completar la redacción del plan antes del 30 de junio.

La fecha original establecida como límite para la redacción del plan, que iba a expirar dentro de un año, había sido objeto de severas críticas por parte de las naciones menos desarrolladas durante la asamblea del F.M.I. y el Banco Mundial, aunque también Francia alzó su voz de protesta para pedir que el trabajo respectivo fuera acelerado y quedara completado a fines de este mismo año.

En aparente reconocimiento de los terminantes pronunciamientos expresados durante la semana acerca del problema de la estabilización de los precios de los productos primarios, el presidente del Banco Mundial, Robert S. McNamara, declaró en su discurso de clausura de la asamblea que dedicaría atención especial a dicho plan en las próximas semanas.

No hubo acuerdo sobre el oro

WASHINGTON, 5 (Reuter). — Círculos financieros de esta capital vaticinaron hoy que el precio del oro volverá a subir, al no haberse llegado a un acuerdo sobre la fijación de un precio mínimo del metal en el mercado libre durante las deliberaciones sostenidas por banqueros de todo el mundo, que hoy empren-

(Cont. en la 2a. pág., 3a. col.)

Aumentará el control ruso sobre los checos

(Radiofoto de AP para LA NACION)

A su regreso de Moscú el líder checo Dubcek —derecha— conversa con Spacek

PRAGA, 5 (AP). — La Unión Soviética intensificará su control de Checoslovaquia como resultado de las conversaciones de dos días que finalizaron ayer en Moscú, donde los máximos dirigentes checoslovacos negociaron la retirada de las tropas del Pacto de Varsovia a cambio del menor número posible de concesiones. Ello se desprende de la información que suministraron hoy a sus compatriotas el secretario general del Partido Comunista Alexander Dubcek y el primer ministro Oldrich Cernik, quienes en compañía del secretario general del partido eslovaco, Gustav Huzak, discutieron en el Kremlin con el secretario del Partido Comunista soviético Leonid Breznehv, el primer ministro Alexej Kosiguin y el presidente Nikolai Podgorny, las posibilidades de que los rusos retiren la mayor parte de los soldados de ocupación que tienen en Checoslovaquia.

Dubcek y Cernik dieron cuenta hoy al partido y al Gobierno del resultado de esas conversaciones en un informe que los círculos oficiales describieron como "realista", un término que para muchos sugiere que el régimen liberal establecido desde enero perderá algo más de terreno, o sea que se hará realidad la mayor sovietización del país, tal como se desprende del comunicado de ayer.

Cernik

Cernik, a su regreso de Moscú hoy a primera hora, trató de atenuar el pesimismo del co-

(Cont. en la 2a. pág., 3a. col.)

Otros hechos en la jornada de ayer

La determinación de un legislador de plantear el juicio político al presidente Pacheco Areco da la tónica de la tensión política existente en el Uruguay. Pág. 4

*

Se renovaron anoche los desórdenes en Santiago de Chile y la policía los reprimió con saldo de arrestos y contusos. Pág. 5

*

Realizóse en la Recoleta el homenaje al Dr. Marcelo T. de Alvear, al cumplirse el centenario de su natalicio. Pág. 7

*

Asumió su cargo el nuevo obispo de la diócesis de Avellaneda, monseñor Antonio Quarracino. Pág. 9

*

Murió un joven estudiante y otros cuatro resultaron lesionados, al chocar un automóvil con un colectivo estacionado en la Costanera Norte. Pág. 15

*

Mientras sigue la huelga en la destilería platense de YPF, la empresa informó sobre el movimiento de 9 buques petroleros de su flota. Pág. 10

*

Ecuador y Chile empatan en un tanto en el match final de tenis por la copa Mitre. Pág. 18

*

Alejandro Maldonado triunfó en la prueba central de equitación de la reunión realizada en el Club Hípico Argentino. Pág. 1, 2ª Sec.

*

El Poder Ejecutivo bonaerense dictó una ley por la cual se dan normas a la publicidad sobre las ventas públicas de tierras o loteos. Pág. 2, 2ª Sec.

*

Los sueldos del personal de la administración pública de la provincia de Jujuy serán aumentados a partir del 1º del mes actual en un 12 %. Pág. 2, 2ª Sec.

*

El Ministerio de Obras Públicas de Córdoba inició el estudio pertinente para convertir la ruta nacional Nº 9 en una supercarretera en el tramo Córdoba-Villa María. Pág. 7, 3ª Sec.

Indice

1a. sección

	Págs.
Actualidad local en pocas líneas	9
Cartas de lectores	6
Culto católico	6
Culturales	6
Deportes	18
Diplomáticas	6
Editoriales	6
Educación	5
¿Lo recuerda?	2
Notas sociales	7
Periodismo y letras	6
Policía	15
Turf	16 y 17
Avisos fúnebres	12
" agrupados	14 y 15

2a. sección

	Págs.
Columnas de la juventud	20
Deportes	1
Entre sonrisa y sonrisa	20
La ciencia en pocos trazos	7
Movimiento de aviones	13
Movimiento marítimo	14
Municipales	2
Provincias	2
Universidades	2
Viaje de estudiosos	2
Avisos clasificados	3 a 13
" de remates	11 a 19

3a. sección

	Págs.
Cine, teatro y música	8 a 10
Criptograma literario	6
Economía y finanzas	2 a 6
Entretenimientos	6
Farmacias de turno	6
Localidades cercanas a la Capital	7
Miscelánea mundial	6
Provincias	7
Radiofonía	7
Televisión	10

Secciones en huecograbado

4a. sección
Ensayos - Poesías - Narraciones
Bellas Artes - Bibliografía

5a. sección
Temas de hoy - Temas de ayer
La vida de hoy en imágenes

6a. sección
Cine - Teatro - Televisión
Modas

EL TIEMPO

Pronóstico de Serv. Met. Nac.

HOY: Nublado y húmedo, con algunas llovizna. Poco cambio de temperatura. Vientos moderados del Este. Máxima y mínima: alrededor de 16 y 11 grados, respectivamente. Otras informaciones en la página 12.

Sol: Sale 6.24; pónese 19.1
Luna: Sale 18.22; pónese 5.23
Ayer: Temp. máx., 15.3 a las 13.40; mín., 13.2 a las 5.25.

Notas de un viaje por Rusia

La primera aventura es la preparación del viaje

Durante varios meses, a partir de comienzos de abril, nuestro corresponsal en Nueva York viajó a través de la Unión Soviética. El de hoy es el primer artículo de una serie en la cual Santiago Ferrari narra, con la amenidad característica en él, sus observaciones y reflexiones.

El cronista experimentaba una alegría extraña cuando el avión descendía sobre la vasta llanura moscovita, después de rozar con las alas el borde de la selva verde. Detrás quedaba no solamente el largo y penoso vuelo desde Nueva York, con escala de una noche en Londres, sino todo el trabajo de la preparación del viaje, que muchas veces pareció imposible. Porque se trataba de hacer una visita larga de tomar contacto con el pueblo soviético, y para ello había sido necesario empezar por estudiar el idioma. Naturalmente, el ruso es muy difícil y nos llevó mucho más tiempo de lo imaginado.

En fin; a los tres años me declaré a mí mismo aprobado en lectura, por lo menos, y principiante en conversación; y entonces me puse a averiguar los trámites para obtener la visa. Con esto se iniciaba una segunda etapa de incertidumbres y dificultades.

Esto me sorprendía desagradablemente, pues en los folletos de Intourist decían que el viajero podía estar libre y tranquilo en Rusia, sin tener siquiera un guía y traductor, a menos que lo pidiera...

—Sí —continuó el agente—. Los dejan caminar por las calles, visitar la ciudad... Esto es un progreso. Antes los tenían encerrados en el hotel y no salían sin acompañantes. ¿Cuánto tiempo piensa estar en Moscú?

—Alrededor de un mes.

—¡Es demasiado! ¿Qué va a hacer tanto tiempo en Moscú?

Yo no le había dicho que era periodista, y quizá por eso el hombre no comprendía. Y siguió enumerando dificultades, como ser lo molesto que es comprar cosas en Rusia, y terminó diciéndome:

—Usted se ha equivocado de país. ¿Por qué no elige algún otro?

Dejé pasar algún tiempo y visité otra agencia; una empresa mundialmente famosa por sus servicios de todas clases. Hablé con el encargado de los viajes por el este de Europa.

—No hay dificultad ninguna para ir a Rusia —me dijo—. Puede permanecer un mes y pedir prórroga de doce días, si quiere (después resultó que estos datos eran atrasados) Si usted no es escritor, historiador u hombre que ellos vean que va a escribir sobre su país, no le ponen ninguna traba. Su itinerario sería, ¿qué le parece?, Moscú, Leningrado, Siberia...

Y ya tomaba una hoja de papel y comenzaba a anotar ciudades y fechas.

—Mire —le dije—: yo soy periodista.

Generosos ofrecimientos

Intourist, la agencia que organiza y dirige todo el turismo internacional en la Unión Soviética, se muestra muy generosa en sus ofrecimientos. Publica avisos en los diarios, imprime folletos optimistas. Dice que es muy fácil ir al país y no hace falta pasar por el Consulado (aparte de que no hay aún consulado soviético en Nueva York). Basta acudir a cualquiera de los numerosos agentes de viaje que, en todo el territorio norteamericano, se ocupan de eso. Y da una lista muy larga. Se trata de las agencias de viaje norteamericanas, que, entre otros países, sirven a la Unión Soviética. Me dirigí en primer término a la que estaba más cerca de mi oficina, en el mismo edificio, a decir verdad.

—¿Cuánto tiempo quiere estar en Rusia? —me preguntó el agente.

—Todo el tiempo que permitan. Lo más posible.

—¿Y qué ciudades piensa visitar?

—Moscú... Leningrado, desde luego. Después allá veré.

—Eso no es posible decidirlo allá. El itinerario tiene que estar todo determinado y precisado con detalle (y pagado en dólares) antes de emprender viaje: todo en Nueva York.

—¿Cómo?

El agente se echó a reír como diciendo: todo está perdido... Pero era hombre de recursos.

—Como periodista no va a poder entrar... Pero veamos: ¿Hay consulado argentino en Nueva York? Preséntese allí y dígales que ha perdido su pasaporte. Que le hagan uno nuevo y pongan otra profesión. Ellos (se refería a los soviéticos) tienen un libro negro, grande, con los nombres de todas las personas que, por alguna razón, están marcados como indeseables. Si usted no figura en él, no sabiendo que es periodista, lo dejarán entrar fácilmente.

Esto era desalentador. No pensaba seguir el consejo de "perder" el pasaporte, que a él le parecía tan fácil, ni había sido necesario, según descubrí al llegar a casa, porque en el pasaporte no figuraba mi profesión de periodista ni otra alguna.

Pasaron los días, mientras reflexionaba. No quería dar un paso en falso. Por fin pedí consejo a un hombre de "The New York Times".

Otra solución

—¡Entrar en Rusia!... ¡Oh! Cada vez que mandamos un periodista allá es una de quebraderos de cabeza... En fin, véalo a Harrison Salisbury, él debe de saber...

El famoso periodista Salisbury, a quien yo conocía de

(Cont. en la 3a. pág., 1a. col.)

Calma en el Perú

(Cont. de la 1a. pág., 1a. col.)

sidencia a Fernando Belaúnde Terry.

El gobierno, al anunciar la anulación del contrato con la subsidiaria de la Standard Oil de Nueva Jersey, expresó la intención de someter a la justicia a los funcionarios que intervinieron en su concertación, "por haber lesionado los intereses legítimos del país".

La decisión fue tomada al término de la primera jornada de trabajo del nuevo gabinete de militares encabezados por el primer ministro, general Ernesto Montagne, bajo la presidencia de Velasco.

Un lacónico comunicado expedido anoche declara nulo el convenio petrolero, cuyas irregularidades, que incluían la desaparición de su página once, desataron el mes anterior una profunda crisis política que desembocó en el pronunciamiento militar de hace dos días.

Mientras tanto, se asiló en la embajada de México en esta capital, el ex ministro de Fomento de Belaúnde, Pablo Carriquiry, después de ser allanado su domicilio por militares.

La firma del discutido convenio petrolero, por el cual pasaron a poder del Perú los yacimientos de La Brea y Parinas, se llevó a efecto el 13 de agosto último, cuando Carriquiry era ministro.

Ministros en libertad

En otra medida adoptada anoche por la junta de gobierno, fueron puestos en libertad los seis miembros del efímero gabinete constitucional que aún continuaban encarcelados.

Pasada la medianoche salieron del cuartel del Potao, Manuel Ulloa, ex ministro de Belaúnde, y los cinco integrantes del gabinete que fue abolido catorce horas después de haber asumido sus carteras.

Política económica

LIMA, 5 (AP).— El siguiente es el texto del comunicado del gobierno revolucionario del Perú sobre su política económica extranjera:

"1.— El Gobierno Revolucionario considera de la más alta prioridad la culminación y ejecución de los acuerdos de refinanciación de la deuda pública externa, lo que se ha hecho conocer en la fecha a las correspondientes agencias internacionales y entidades financieras públicas y privadas.

"2.— Declara que en materia económica su acción estará encauzada a garantizar el régimen cambiario vigente, libre de restricciones a los pagos externos, y las inversiones extranjeras que se efectúen sin menoscabo de la soberanía nacional.

"3.— Constituye también permanente preocupación del Gobierno la obtención de un auténtico equilibrio en el presupuesto fiscal y la promoción de las actividades productivas del país, con el fin de lograr un desarrollo efectivo de la economía.

Las relaciones con América

(Cont. de la 1a. pág., 4a. col.)

los beneficios de la ayuda que a veces se brinda a una nación terminan por ser neutralizados por los gastos en asuntos de característica militar.

En el Congreso de los Estados Unidos se descolgó una tormenta cuando Perú adquirió aviones Mirage de guerra, a principios de este año, en Francia. A la luz de los acontecimientos peruanos de esta semana se haría difícil disipar los efectos de esa tormenta; es cierto que los Mirage no fueron empleados para derrocar a Belaúnde Terry, pero en cambio el operativo se llevó a efecto con tropas modernas y costosamente equipadas para frenar la subversión guerrillera antidemocrática.

Otros efectos del golpe de estado en Perú podrían tener incidencia negativa sobre el denominado "Bloque Andino". Dos de los principales impulsores del bloque, Chile y Colombia, han mirado con reservas la instalación de un régimen militar en Perú.

Por otra parte, en ambas naciones, como en otras de América, el ex presidente Belaúnde Terry gozaba de un considerable prestigio. Es difícil de explicar a la opinión continental las razones de un derrocamiento a sólo nueve meses del término del mandato constitucional.

Se dijo aquí que es probable que los cancilleres americanos hayan puesto en funcionamiento un mecanismo secreto de consultas para el reconocimiento del nuevo régimen peruano. Se dijo que todas las naciones reconocerán, más tarde o más temprano, al nuevo gobierno del general Velasco, pues éste parece bastante consolidado, pero que esa circunstancia no podrá evitar que durante bastante tiempo un sentimiento de frialdad se extienda en los países con gobiernos democráticos hacia el Perú.

Control ruso

(Cont. de la 1a. pág., 9a. col.)

municado conjunto, y declaró: "Parecen ustedes un poco tristes", y agregó que se hallaba satisfecho y esperanzado sobre los resultados de las negociaciones.

Se trata de la retirada de la mayoría de los 500.000 soldados de ocupación después de legalizarse por tratado que permanezca el resto en el territorio. Cernik dijo que la retirada se iniciará pronto "si las condiciones indispensables se satisfacen".

Pero todo indica que esas condiciones incluyen una gran aproximación hacia el comunismo estilo soviético.

Los periódicos de Praga continuaban hoy exponiendo reformas del régimen de Dubcek, no obstante la ansiedad creada por el comunicado de Moscú.

Posible depuración

PRAGA, 5 (Reuter). — La dura perspectiva de una más drástica depuración en los cuadros dirigentes y en el ámbito periodístico hizo carne hoy en la población checa al dar a conocer la prensa el comunicado de las conversaciones checo-rusas que concluyeron ayer en Moscú.

Según surge del documento, las depuraciones se intensificarían entre los periodistas, a pesar de que el Gobierno ya había desplazado de sus cargos a los directores de la radio y la televisión.

Ataque de la prensa rusa

MOSCU, 5 (Reuter). — El Kremlin, redoblando su vigilancia sobre Checoslovaquia, lanzó hoy nuevos ataques contra periodistas liberales de Praga, aparentemente con el objeto de poner de relieve la necesidad de controles más rígidos para evitar críticas de la prensa checa contra las tropas de ocupación del Pacto de Varsovia.

La prensa rusa acusa hoy a los medios checos de información de estar incitando a la población a odiar a la Unión Soviética y a sus fuerzas armadas.

Se cree que puede haber renuncias y reorganizaciones, y la instalación de asesores soviéticos, algo que los checoslovacos han estado tratando de evitar desde la invasión.

En la misma edición en que aparece el comunicado de Moscú, el diario "Prace", órgano de los sindicatos de Praga, publica en primera plana uno de los más fuertes ataques contra la prensa soviética emitidos desde agosto.

"Los periodistas de los países cuyas tropas invadieron nuestro país están describiendo nuestra nación como si perteneciera a los imperialistas, ellos tergiversan los hechos, propagan mentiras y chismes", dice una carta abierta a los periodistas del bloque soviético, firmada por 210 trabajadores y miembros del Partido Comunista del astillero de Río Valtavia, cerca de Praga.

El retiro de las tropas

VIENA, 5 (P). — El ministro de Defensa de Checoslovaquia, Martin Dzur, declaró hoy que "la mayor parte" de las tropas extranjeras saldrá del territorio de su país en el término de una quincena.

En una transmisión de la radio checa captada aquí, Dzur dijo que había negociado ese retiro con su colega soviético, mariscal Grechko, en Mukacevo, Ucrania, pero no reveló la fecha de esas conversaciones.

Krieger Vasena

(Cont. de la 1a. pág., 7a. col.)

dieron el regreso a sus respectivos países al clausurarse la asamblea del Banco Mundial y del Fondo Monetario Internacional.

La cuestión del oro fue el tema principal discutido entre bastidores por los gobernadores de los principales bancos centrales.

La mayoría de los observadores cree que, en definitiva, se lograron algunos progresos en esas discusiones en torno del problema del oro, que afecta toda la estructura del comercio y los pagos internacionales, y estiman que las negociaciones se reanudarán en un futuro próximo entre la República Sudafricana, por un lado, y los diez más importantes países industrializados de occidente.

Pero todo indica que en el ínterin África del Sur seguirá rehusándose a vender su oro recién extraído de las minas, en el mercado libre, y que, por su parte, ni los Estados Unidos ni los bancos centrales que apoyan la posición norteamericana comprarán oro en el mercado libre ni a los sudafricanos.

Estados Unidos pretende que la nueva producción aurífera sudafricana sea canalizada hacia el mercado libre, a fin de que no se registre en él escasez del metal, pues de producirse ésta podría aumentar el precio del oro, con las consiguientes presiones sobre las divisas fuertes, como el dólar y la libra esterlina.

Por su parte, África del Sur quiere que se le asegure oficialmente un precio mínimo en el mercado libre, como condición para colocar en él su producción de oro.

Actividad de Belaúnde Terry

El ex presidente del Perú, Belaúnde Terry, sale del hotel en que se aloja

El ex presidente del Perú permanecerá una semana más en esta capital porque, a su juicio, la situación en su país aún no es muy clara. Al mediodía conferenció telefónicamente con Víctor Raúl Haya de la Torre, quien lo llamó desde París y le anunció —según fuentes autorizadas— la constitución de un frente de los partidos políticos peruanos para "frenar la ola militar". De acuerdo con la información obtenida extraoficialmente, el arquitecto Belaúnde Terry le habría dicho al líder y fundador del APRA que "este golpe militar estaba dirigido contra usted, porque iba a ganar en elecciones limpias y no querían que yo le entregara el mando".

También departió durante la jornada con los embajadores de Bolivia y de Colombia, y aun cuando no fue posible establecer los términos de las conversaciones trascendió que el representante colombiano, doctor Lucio Pabón Núñez, concurrió a ofrecerle asilo político en nombre de su gobierno. En consecuencia, Belaúnde Terry cuenta con el ofrecimiento de asilo político en Bolivia, Chile, Colombia y España.

En la mañana

En el vestíbulo del Hotel Presidente se observó desde las primeras horas de la mañana a un gran número de periodistas, camarógrafos, fotógrafos y residentes peruanos que aguardaban las novedades en torno de la situación del ex mandatario del Perú. Belaúnde Terry recibió primeramente a un gran número de corresponsales extranjeros, y a las 10.45 al ex embajador argentino en Lima, doctor Ernesto Sanmartino. Quince minutos más tarde, al retirarse el ex diplomático argentino dijo a los periodistas que "hallé al presidente Belaúnde muy atareado contestando llamados telefónicos. Mucha gente le hace llegar su adhesión y le ofrece sus casas para que se quede en el país".

Cuando le preguntaron si el ex presidente le había dicho que se marchaba hoy, respondió: "Mi opinión personal es que se queda por unos días más". A las 11.20 llegó el embajador de Bolivia ante nuestro gobierno, señor Gustavo Medeiros Querejazu, pero se negó a formular declaraciones. Cuando minutos después llegó a la planta baja el hijo del ex presidente, Rafael Raúl Belaúnde, confirmó lo anticipado por el doctor Sanmartino.

El diálogo del joven Belaúnde con los periodistas fue el siguiente:

Periodista. — ¿Piensan viajar mañana?

Belaúnde (h). — Pensábamos partir mañana, pero no lo haremos hasta dentro de unos días. No se sabe, no hay seguridad de lo que pasa en Perú.

P. — ¿Cuál es el motivo de la visita del embajador de Bolivia?

B. — Vino a ver a mi padre, a visitarlo, simplemente.

P. — ¿Qué harán al mediodía?

B. — Iremos con mi padre a almorzar en la casa de un peruano, el señor Alfredo Chopitea (ejecutivo del Canal 13).

P. — ¿Por qué está usted en la Argentina?

B. — Vine para acompañar a mi padre y traerle ropas, papeles y documentos. No trajo pasaporte ni dinero. Y vine para acompañarlo.

P. — ¿Le interesa la política?

B. — Relativamente, porque soy hijo de un político. Pero le aclaro que no soy afecto a la política.

P. — ¿Qué opina de la revolución que derrocó a su padre?

B. — El peor perjudicado es el Perú, porque no había motivos para quebrar el régimen constitucional. Ves usted la traición: el general Velasco, quien dio el golpe, ocho horas antes estuvo abrazando y felicitándolo a mi padre por el nuevo gabinete.

Una conferencia

Poco después del mediodía el ex presidente Belaúnde recibió una comunicación telefónica desde París. Quien lo llamaba era el líder y fundador del APRA, Víctor Raúl Haya de la Torre. Según fuentes autorizadas, en esa oportunidad el arquitecto Belaúnde Terry habría hablado de crear un frente nacional con todos los partidos políticos "para frenar —habría dicho— la ola militar". A tal efecto habría mantenido conversaciones telefónicas con el Perú, para asegurar la realización de este proyecto.

Por distintos conductos habría recibido adhesiones que, en algunos casos —dijosé—, son de mucha trascendencia, aun cuando no se proporcionaron nombres de personas o agrupaciones. Eran las 12.40 cuando recibió al embajador de Colombia, quien como su colega boliviano salió por una puerta lateral para eludir el interrogatorio de los periodistas.

La situación peruana

Acompañado del señor Chopitea y de su hijo, a las 13.5 Belaúnde Terry llegó a la planta baja y otra vez dialogó con los periodistas:

Periodista. — El nuevo presidente del Perú acaba de anunciar que tras anular el contrato petrolero, ya famoso, hará juzgar a los responsables de su firma.

Belaúnde. — A quien habría que juzgar es al general Velasco Alvarado, porque como jefe del Comando Conjunto de las fuerzas armadas había admitido una fórmula que era vergonzosa y dañina para el país. Yo la rechacé en marzo de este año y se hizo un contrato digno que significó rescatar una riqueza nacional. El señor Velasco debía ser juzgado por los delitos que ha venido cometiendo.

P. — ¿Trabaja en la redacción de algún documento?

B. — Estoy preparando una serie de documentos para contestar notas que me han llegado.

P. — ¿Cuál es la situación en el país?

B. — Aún es indecisa, imprecisa. Hay agitación en todo el país y, sobre todo, hay repudio por la actitud de un grupo de militares que ha tomado el poder.

A continuación se trasladó hasta la residencia del señor Chopitea, donde almorzó.

En la tarde

Luego del almuerzo, el ex presidente del Perú, Belaúnde Terry, acompañado de su hijo, recorrió diversas calles de esta ciudad. El automóvil en que viajaba se detuvo en Corrientes y Florida, y luego caminó por Corrientes, siguió hasta 9 de Julio, tomó por ésta hacia Córdoba, retornó a Florida y desde allí regresó a su alojamiento.

Allí, los periodistas que lo aguardaban le preguntaron si era exacto que había establecido una comunicación telefónica con el líder del Aprismo, señor Víctor Raúl Haya de la Torre. Aun cuando lo desmintió, dijo que "todos los partidos democráticos peruanos están constituyendo un frente político".

Anunció que no viajaría hoy y que tal vez lo haría dentro de una semana. Dijo a continuación que entre los varios países que le habían ofrecido asilo político figuraba Colombia.

Otras visitas

Poco después de las 19 el ex presidente del Perú, Belaúnde Terry, recibió en el vestíbulo principal del Hotel Presidente a la señora Ernestina Elías, anciana que fue cocinera del ex vicepresidente peruano Roberto Leguía, derrocado en 1913. Luego de entregarle un ramo de flores, la anciana besó las manos de Belaúnde Terry y le dijo: "Que Dios lo bendiga, señor presidente".

Posteriormente lo visitó el ex embajador Aristóbulo Illia, quien dijo a los periodistas: "Vengo a ponerme a disposición del señor presidente mientras esté en el territorio argentino y expresarle mi solidaridad, mi admiración, a este gran presidente del Perú, líder de la democracia americana".

Aún cuando distintas fuentes señalaban que el ex presidente peruano permanecería en el país durante el curso de una semana, otros informantes autorizados revelaron que tenían conocimiento de que había reservado pasajes para hoy a las 15.40.

¿Lo recuerda?

1. — El último libro de Luis Saslavsky, cineasta, escritor, es analizado en nuestra 4a. sección, donde los tres relatos que forman "Camino para tres fantasmas" darán al lector idea de los temas tratados en esta entrega. En 1954 fue presentada entre nosotros una película dirigida por Saslavsky en Francia, cuyos intérpretes principales fueron María Félix, Rossano Brazzi y Vittorio Gassman. ¿La recuerda?

2. — En "Vida literaria" nos anuncia Ana María Junquet la publicación de un libro de cuentos, seis en total con ilustraciones de Luis Gowland Moreno, y un volumen de poemas aún sin título. La autora publicó en 1967 un libro sobre nuestra pintura, con prólogo de Miguel Angel Cárcano e ilustraciones de Jorge Dellepiane. ¿Lo conoce?

3. — Una colaboración de León Rebollo Paz, en el suplemento literario de hoy, se refiere a los hechos previos de la guerra con el Paraguay, ocurridos entre nosotros. Una importante acción librada por los aliados posibilitó la entrada en Asunción. ¿Recuerda cuál fue esa acción?

3. — "Coplas de ciego. Otras coplas de ciego", de Ezequiel Martínez Estrada, aparece en un comentario de "Libros recientes". Su obra se inició en 1918 con "Oro y piedra", poesías, continuando en el mismo género hasta 1933, en que obtiene el segundo premio nacional de ensayo con un libro que selló su destino de escritor. Juntamente con otra publicada en 1940, ambas muy conocidas, marca su obra máxima. ¿Las ubica?

• • •

Si Ud. no recuerda cuáles son las respuestas correctas a las preguntas que anteceden, véalas en la página 4, 3a. columna.

HOAS Concede su aguinaldo anticipado

"MARAVILLAS DEL NOROESTE ARGENTINO"

Autorizadas por la Dirección de Turismo de la Provincia de Tucumán al mismo precio, pero ahora con

CATAMARCA, TUCUMAN, SALTA, JUJUY
BOLIVIA (Villazón)

Visitando Tucumán, Tafí del Valle, Santa María (Catamarca), Amaicha del Valle, Cafayate, Salta, Dique La Ciénaga, Jujuy, Termas de Reyes, Quebrada de Humahuaca, La Quiaca y Villazón (Bolivia)

HOTEL SANTA MARIA - CATAMARCA
HOTEL SAN JAVIER - TUCUMAN
HOTEL TERMAS DE REYES - JUJUY
HOTEL CRISTAL - LA QUIACA

Hoteles de primerísima categoría con pensión completa. Viaje a Tucumán en tren, asientos pullman con aire acondicionado. En el Noroeste ómnibus Mercedes Benz de gran turismo 1968, modelo camello, con bar, asientos reclinables tipo avión, música funcional, etc.

PRECIO POR PERSONA $ 49.800

MAS DIAS DE VIAJE...
MAS DESCANSO... y
MAS EXCURSIONES

Financiación: $ 10.800 al contado y 10 cuotas de $ 4583
Próximas salidas: Octubre 11 y 22. Noviembre 2, 13 y 24. Diciembre 5, 16 y 27.

No deje de aprovechar la mejor excursión al viejo continente

" MARAVILLAS DE EUROPA "

Recorriendo PORTUGAL, ESPAÑA, FRANCIA, INGLATERRA, BELGICA, HOLANDA, ALEMANIA, AUSTRIA, SUIZA E ITALIA

Salida el 27 de diciembre y regreso el 8 de marzo en el ENRICO C, con pensión completa en todo el recorrido. Hoteles de primera y turista, con baño privado, ómnibus de gran lujo, etc. por sólo $ 21.420 mensuales sin anticipo.

...y también...

"CRUCEROS A LA ANTARTIDA"

"CONTINENTE BLANCO"

A bordo de la turbonave "LIBERTAD" (18.282 ton.), 16 días de navegación, amenizados con reuniones bailables, funciones cinematográficas, conferencias científicas, etcétera. Cuotas de $ 6348, sin anticipos.

HOAS

CASA DEL NOROESTE ARGENTINO

Donde todos los días se proyecta audiovisual de la excursión

CORRIENTES 315 BUENOS AIRES
o en la CASA DE TUCUMAN
Av. R. SAENZ PEÑA 560 BUENOS AIRES

TIENDA SAN MIGUEL

FUNDADA EN 1857

Mañana, lunes, continúa su

GRAN VENTA ESPECIAL

con 20% de REBAJA en

TODOS LOS ARTICULOS DE BLANCO
ALFOMBRAS HECHAS A MANO
RASOS Y CRETONAS ESTAMPADAS
VOILES Y MALLAS POLIESTER PARA DECORACIONES
COLCHAS LISAS Y ESTAMPADAS

Interesantes ofertas en SEDAS - LANAS y ALGODONES

Confíenos la limpieza y conservación de sus alfombras

Créditos: Diners Club Universal Credi-Mitre Credibono

Solicite su cuenta personal

Aceptamos órdenes de Préstamos Personales Bancarios

ESTACIONAMIENTO en SUIPACHA 72 y Bmé. MITRE 871

Elías Romero y Cía. - Tienda SAN MIGUEL S.R.L. - Cap. $ 34.000.000.-
902 Bmé. Mitre 946 esquina Suipacha

CARNAVAL
En RIO
CRUCERO DE 15 DIAS

Salida de Buenos Aires el 10 de febrero de 1969 con escalas en Montevideo, Río de Janeiro (6 días) y Santos (2 días)

Llegada de regreso a Buenos Aires el 24 de febrero de 1969

Un crucero inolvidable a bordo del Theodor Herzl, moderna motonave íntegramente equipada con aire acondicionado

PRECIOS CON TODO INCLUIDO
DESDE 70.000 PESOS M|N.
FINANCIACION
EN 12, 18 o 24 MENSUALIDADES

Informes y reservas:

CIT - COMPAÑIA ITALIANA TURISMO

AVENIDA CORDOBA 461 — BUENOS AIRES

BARILOCHE

VISITANDO:
TRONADOR - ALERCES - C. CATEDRAL
I. VICTORIA - ARRAYANES
CIRCUITO CHICO - PASEO NOCTURNO

HOTEL CON PENSION Y PASAJES

SALIDAS DIARIAS 11 DIAS $ 28.500

NORTE ARGENTINO
TUCUMAN-SALTA - JUJUY
LA RIOJA - CATAMARCA
$ 42.000
SALIDAS DIAS DOMINGOS

CATARATAS DEL IGUAZU
POSADAS - IGUAZU
FOZ - PARAGUAY
$ 39.000
SALIDAS DIAS DOMINGOS

MENDOZA
C. REDENTOR-CACHEUTA
BODEGAS-VILLAVICENCIO
10 DIAS $ 21.800
SALIDAS DIARIAS

VILLA C. PAZ
LA FALDA - R.CEBALLOS
DIQUE S. ROQUE - TANTI
10 DIAS $ 17.500
SALIDAS DIARIAS

CREDITOS SIN ANTICIPO

DESCUENTOS ESPECIALES PARA ESTUDIANTES

organiza VIAJES ati CONSULTENOS

ESMERALDA 561 - Piso 14 - T.E. 392-8067

A mamá, con cariño...

BLUSAS
Camisa..... $ 1990

JUMPERS
Mañaneros en alegres colores $ 1250

COMBINACIONES
Nylon, c/puntilla $ 599

VISOS de CINTURA
Poliester..... $ 990
Nylon..... $ 599

CAMISONES
Batista estampada... $ 990
Linón bord. 1/2 manga $ 1450
Poliester: ARCIEL, ACROCEL o MANUCROM..... $ 1990

DELANTALES
Regalo práctico..... $ 399

JUEGO DE CAMISON y DESHABILLE
$ 2200 $ 2900

BOMBACHAS
Stretch, var. colores $ 120

PAÑUELOS
Fina batista..... $ 40

LENCERIA Tesira

BLUSAS para VESTIR
Gran variedad de modelos

FLORIDA 754 - CABILDO 1700 - SANTA FE 1231 - RIVADAVIA 6717 - E. RIOS 1012

PUBLIART

M.O.L.
(LINEA OSAKA)
LE OFRECE
"EL VIAJE"
(A JAPON EN CUOTAS)

Mitsui O. S. K. Lines no le ofrece un viaje. Le ofrece "el viaje", ése con el que se sueña siempre aún cuando ya se haya viajado. Un viaje a Japón haciendo escalas en: **Santos - Cartagena - Cristóbal - Los Angeles - San Francisco - Honolulu - Yokohama - Nagoya y Kobe.** Viajando por dos océanos y visitando Los Angeles (que es decir Hollywood) con una lujosa vida de a bordo, donde gracias a la tradicional cortesía japonesa, es como si ya estuviese en Japón.

Es o no "el viaje" que usted soñó? Y totalmente en cuotas!

SALIDAS	DESTINO	CUOTAS	M$N
	a SANTOS	10	1.755.—
	a CARTAGENA	12	6.740.—
	a CRISTOBAL	12	7.091.—
	a LOS ANGELES	12	9.473.—
BRAZIL MARU V/42-B. 24-10-68	a SAN FRANCISCO	12	9.690.—
ARGENTINA MARU V/31-B.. 24-12-68	a HONOLULU	15	13.712.—
BRAZIL MARU V/43-B. 21- 2-69	a YOKOHAMA	15	16.368.—

Su línea es

Mitsui O.S.K. Lines

Agente en la Argentina Empresa Líneas Marítimas Argentinas
Corrientes 389 - Bs. As. - Tel. 32-7809/4861

EXCURSION DE FIN DE AÑO A europa

Salida el 27/12/1968 en las fabulosas naves Enrico C ó Augustus. Llegada a Buenos Aires el 8/3/1969.
45 días en Europa, recorriendo:
Portugal - España - Francia - Bélgica - Alemania - Suiza Italia. 24 cuotas sin anticipo

CRUCEROS AL "CONTINENTE BLANCO"
ANTARTIDA ARGENTINA m/n. "Libertad" (18.282 tns.)
SALIDAS: 26/12/68 - 11 y 28/1/69 - 14/2/69 - Totalmente en cuotas desde $ 6.470.- Sin Anticipo - Todo incluido.

CRUCEROS 1969

CANALES FUEGUINOS: 12-1-69 y 26-1-69 "CABO SAN VICENTE" Desde $ 4.635 mensuales sin anticipo

2º PERIPLO DE SUDAMERICA 19-1-69 "CABO SAN ROQUE" Desde $ 15.759 mensuales sin anticipo

CARNAVAL CARIOCA: 10-2-69 "CABO SAN VICENTE" Desde $ 4.635 mensuales sin anticipo

1er. CRUCERO A TIERRA SANTA 4-3-69 "CABO SAN ROQUE" Desde $ 20.085 mensuales sin anticipo

EUROTUR

RESERVE AHORA SU COMODIDAD

Avda. Córdoba 351
Tel. 32-6077/8/9

Notas de un viaje por Rusia

La primera aventura es la preparación del viaje

(Cont. de la 1a. pág., 9a. col.)

vista, por haberlo encontrado en algunas ciudades, me atendió como lo que es: un gran tipo, amable y eficiente.

—Vaya a la agencia Equis, en la calle 45, y vea al señor Tal. Dígale que va de parte mía... Dígale todo: que es periodista y que sabe ruso... Los tiempos han cambiado. No hace falta disimular esas circunstancias.

Acudo, pues, a la agencia Equis, en la calle 45, y veo al señor Tal.

—No hay ningún problema —me dice éste—. Pero no hay que decir que es periodista. Diga otra profesión. Podría ser, por ejemplo...

—Bueno —contesté—, sin mentir podría decir que soy traductor, pues he hecho traducciones durante gran parte de mi vida, he traducido para mi diario y después he traducido libros y algunos de ellos importantes, por ejemplo...

—¡Magnífico! —exclamó, sin demostrar mayor interés por saber los libros que había traducido. Y ya me pasó a manos de su segundo, que, con la esferográfica en mano, quería trazarme allí mismo todo el itinerario, hasta el último detalle.

Resultó que podía estar cuanto tiempo quisiera, y elegí dos meses y medio. Ni siquiera me pidió el pasaporte: la visa viene en un papel aparte que se abrocha al pasaporte para mostrarlo en Moscú. En la solicitud puso, como profesión: "Self employed translator", o sea, traductor que trabaja por su cuenta...

—Un momento —le advertí—. Está bien que con esa argucia me van a dejar entrar. Pero una vez allá me voy a sentir molesto, siempre ocultando, con miedo de que me descubran y me echen...

—No sea zonzo (expresó con el tono, aunque no lo dijo con las palabras). Intourist va a saber que usted es periodista. Pero, si ponemos eso en el pedido de visa, el consulado en Washington tiene que comunicarlo a Moscú, y entonces la contestación va a demorar un año y a lo mejor es negativa...

Naturalmente, estas razones eran irrefutables. Aun así, no estaba tranquilo. La última vez que lo vi, ya finiquitado todo el negocio, le dije:

—Ahora que no tiene usted nada que venderme, ahora que está todo pagado, dígame con franqueza cómo debo proceder allá. ¿Tendré que ocultar que soy periodista?

—No le va a pasar nada —dijo—. A menos que caiga en un lío...

—Pero me han dicho que voy a estar vigilado...

—¡Uff! —exclamó riendo y haciendo castañetear los dedos, con un gesto que quería decir: en cuanto a eso, ya lo creo que lo va a estar.

Con esa inquietud llegaba yo a la Unión Soviética, y con ella viví las primeras semanas.

Santiago Ferrari

Carrera armamentista

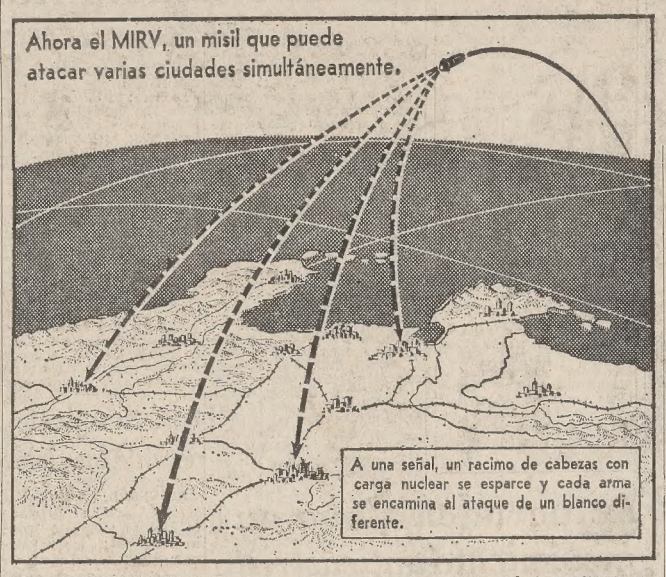

(Especial para LA NACION)

CABO KENNEDY, 5 ("The New York Times"). — La carrera armamentista puede parecer un hecho inmutable de la vida moderna. Lo que, empero, cambia constantemente es el modo en que se desenvuelve la carrera.

Las bombas de hidrógeno sobrepujaron a las atómicas. Los grandes bombarderos de la década de 1950 no igualaron a los misiles balísticos intercontinentales de la década de 1960. Y en la actualidad, los Estados Unidos y la Unión Soviética, aun mientras negocian la disminución de la producción de proyectiles nucleares, se encuentran ocupados en el desarrollo de una nueva serie de instrumentos de guerra sofisticados, que abarca desde misiles antimisiles hasta bombas orbitales y misiles de cabezas nucleares múltiples.

Hace algunos días los Estados Unidos dieron un paso que podría o bien acelerar la carrera armamentista o amedrentar tanto a Washington como a Moscú para que se avengan a alguna clase de limitación de los misiles nucleares.

Nueva arma

En lanzamientos efectuados al mismo tiempo, los Estados Unidos presentaron sus dos nuevos misiles de largo alcance, capaces de disparar su nueva arma, que los técnicos denominan abreviadamente MIRV, un vehículo de reingreso que simultáneamente hace blanco en múltiples objetivos. Cada MIRV puede transportar de 3 a 10 bombas de hidrógeno y ante determinada señal desparramarlas en blancos ampliamente distantes.

El supersecreto MIRV representa un importante avance en cuanto a armamentos. Se cuenta con él para dominar las defensas enemigas de antimisiles gracias a la carga completa de bombas que puede dejar caer y al acopio de señuelos que lleva para confundir al radar enemigo.

Los misiles convencionales transportan una simple cabeza nuclear, dirigida a cierto punto y a cierta altitud, donde comienza su caída libre hacia determinado blanco. El MIRV, sin embargo, encierra instrumentos altamente perfeccionados para que la puntería sea más precisa y pueda maniobrarse durante el descenso. De este modo, un misil puede dar en varios blancos.

El Poseidón de la armada y el Minuteman 3 de la fuerza aérea son los nuevos misiles puestos a prueba. Se asegura que son más potentes, más certeros y con mayores posibilidades de penetrar las defensas enemigas que los actuales.

El Poseidón

El Poseidón es un proyectil de dos etapas, de combustible sólido, destinado eventualmente a reemplazar al Polaris en la mayoría de los 41 submarinos nucleares de la marina.

Armado con el MIRV, que contiene hasta diez cabezas nucleares, el Poseidón, de 10,36 metros de largo, tendría doble poder destructivo que el Polaris, sería dos veces más certero y gozaría de una efectividad ocho veces superior contra un blanco enemigo.

Se considera que el Minuteman 3 se convertirá en el misil primario para la fuerza de disuasión estratégica de los Estados Unidos, con base en tierra. En la actualidad, la fuerza consiste en 1054 misiles con carga nuclear, la mayoría Minuteman 2, listos para ser disparados desde silos subterráneos esparcidos en la parte occidental de los Estados Unidos.

En muchos aspectos poco difiere el Minuteman 3 del modelo actual. Es de tres etapas, de combustión sólida, 18,28 metros de largo, 27.220 kilogramos y un alcance aproximado de 12.900 kilómetros. Pero resulta especialmente potente su máquina de tres etapas, lo que le permite disparar un MIRV que contiene tres cabezas nucleares. Se considera que su sistema clasificado de reingreso le proporciona una dirección más perfecta y control sobre la cabeza nuclear a medida que avanza hacia su blanco.

Se entiende que las pruebas de ambos proyectiles se realizaron con sistemas MIRV sin carga, pero el Departamento de Defensa mantuvo un rígido silencio sobre la cuestión. Los periodistas no recibieron información alguna ni de funcionarios ni de ingenieros.

Resulta un tema delicado, puesto que el MIRV hace surgir dos preguntas difíciles para los negociadores norteamericanos - soviéticos sobre cuestiones armamentistas.

Incógnitas

En primer lugar, ¿los ensayos del MIRV acelerarán la carrera armamentista? ¿Impulsarán al mundo a un punto desde donde sea imposible retroceder en el armamentismo?

Ante el temor de que el equilibrio del poder haya sido roto con desventaja para ellos, los rusos bien podrían apresurar sus trabajos sobre sus propios sistemas de cargas nucleares múltiples, sobre su sistema de bombardeo fraccional orbital y sobre proyectiles antimisiles.

Los otros problemas se refieren a la inspección de armamentos, clave para un tratado efectivo de disminución de las armas nucleares. Si se desarrolla el MIRV, ¿quedaría sujeto a un escrutinio bastante estrecho como para satisfacer a la parte contraria?

Los satélites

En la actualidad, satélites rusos y norteamericanos fotografían los emplazamientos de misiles enemigos para lograr una estimación razonable de las posibilidades estratégicas mutuas. Pero con el MIRV no podría determinarse si un misil lleva una, tres o diez cabezas con carga nuclear.

Durante semanas se han debatido estos problemas en el Gobierno y en el Pentágono. Se ignoraron por completo los argumentos para demorar los ensayos hasta que se explore más a fondo la posibilidad de un tratado de desarme nuclear.

El Pentágono, sin embargo, estima que se necesitarán dos años más de pruebas antes del pleno desarrollo del MIRV.

John Noble Wilford

Operativo contra los "hippies" en Atenas

ATENAS, 5 (AP). — La policía realizó esta madrugada una batida en lugares de esparcimiento nocturnos, arrestó a 20 jóvenes griegos de cabellos largos y ordenó el desalojo de los turistas extranjeros en una nueva campaña por la moralidad pese al recuerdo del ridículo en que se puso el Gobierno en abril de 1967 cuando prohibió los cabellos largos en los hombres y la falda corta en las mujeres.

El jefe de seguridad, Ioannas Ladas, coronel del Ejército, dirigió el operativo de hoy, con 15 agentes vestidos de civil.

Procuran dividir en dos a Biafra los federales

LAGOS, Nigeria, 5 (Reuter). — Soldados federales de la primera y tercera división de Ejército están convergiendo sobre la estratégica ruta que va de Owerri a Okigwi, en un intento por dividir en dos a Biafra y separar la última ciudad que le resta al Estado separatista de su única pista de vuelo emplazada en la selva.

Según fuentes informadas en Lagos, si el avance se ve coronado por el éxito, Biafra quedaría dividida en dos secciones, una hacia el este, con una superficie de unos 4400 kilómetros cuadrados y la otra, hacia el norte y el oeste, con la mitad de superficie que la anterior.

Esta operación separaría además, a Umuahia —el último centro administrativo en manos biafranas— de una pista de vuelo de 75 metros de ancho situada en Uli Ihila, conocida en el código militar como "Ancabelle".

Owerri, plaza capturada el 16 de setiembre, se encuentra a unos 48 kilómetros del municipio serrano de Okigwi, tomado dos semanas después.

Protesta de la Cruz Roja

GINEBRA, 5 (AP). — El comité internacional de la Cruz Roja protestó enérgicamente ante el gobierno de Nigeria por la muerte de cuatro agentes de la entidad a manos de soldados federales en el hospital de Okigwi al sur de Enugu, el lunes pasado.

Wallace

NEWARK, Estados Unidos, 5 (Reuter). — Unas 8000 personas —blancas en su mayoría y algunas llevando banderas de los estados esclavistas durante la guerra de Secesión— se reunieron hoy en concentraciones efectuadas aquí y en la vecina Jersey City en apoyo de George Wallace, el candidato independiente a las elecciones presidenciales de noviembre.

RAINUZZO
POLVANI EUROPA
presenta sus tradicionales excursiones de Verano a
Salida: Augustus y Enrico C. 27 de Diciembre 1968
o en avión: 8 de enero 1969
Tradicionales excursiones de las Plumas
Con servicios directos POLVANI, a los mejores precios.
Condiciones: desde pesos m$n. 9.200.- contado y saldo en 24 cuotas de pesos m$n. 20.600.-
POLVANI Maipú 848 T. E. 392-9775/9935 BUENOS AIRES
Corrientes 667 T. E. 21712 ROSARIO

USTED! ahorrará muchos... $ $ en...

Cita en EUROPA
36 DIAS INOLVIDABLES
visitando: PORTUGAL - ESPAÑA - FRANCIA - ALEMANIA - SUIZA - AUSTRIA - ITALIA EN AUTO PULLMAN DE LUJO con guía.
totalmente en cuotas de
$ 21.700
viajando en los Jets de AIR FRANCE
PROXIMAS SALIDAS:
14 de octubre — 10 de febrero
11 de noviembre — 10 de marzo
13 de enero
TURISMO PUENTE Hnos.
LAVALLE 445
Tel.: 31-7565 y 32-0409/8264/1365
53 años haciendo Turismo para Ud.

CIT
Compañía Italiana Turismo
EXCURSIONES DE FIN DE AÑO A EUROPA
Salida el 27|12|68 en el vapor Augustus o en avión el 26|12|68
Visitando PORTUGAL, ESPAÑA, FRANCIA, LUXEMBURGO, ALEMANIA, SUIZA e ITALIA
EXCURSION A EUROPA DEL COL. SAN JOSE
Salida el 27|12|68 en el vapor Augustus
EXCURSION ABOGADOS DE LA PROVINCIA DE BUENOS AIRES
Salida en avión el 26|12|68 para visitar PORTUGAL, ESPAÑA, FRANCIA, LUXEMBURGO, ALEMANIA, SUIZA, ITALIA e INGLATERRA
EXCURSION NAVIDAD EN BELEN
Salida en barco de Italmar el 4|12|68 o en avión el 21|12|68, para asistir a la Misa de Gallo en la Iglesia de la Navidad de BELEN y visitar Tierra Santa, Galilea, Turquía y Grecia
AMPLIOS PLANES DE FINANCIACION
Informes y reservas en
Av. Córdoba 461 — Buenos Aires

EUROPA 1968-69
Salidas Garantizadas
VACACIONES EUROPA 1
Salida: Enrico "C" y Augustus el 27 de diciembre de 1968
Visitando: Portugal, España, Francia, Alemania, Suiza, Italia, Costa Azul, Mónaco
DURACION: 63 DIAS
$ 45.500 al Contado y Cuotas de $ 17.270
EUROPA 69 2
Salida: Eugenio "C" el 4 de diciembre 1968
Visitando: España, Portugal, Francia, Bélgica Holanda, Alemania, Suiza (opción a Londres, Italia, Medio Oriente y Palma de Mallorca).
DURACION: 59 DIAS
$ 43.200 al Contado y Cuotas de $ 17.890
OPCION AEREA: AVION JET el 27 de diciembre, 43 DIAS en Europa,
$ 20.977 al Contado y Cuotas de $ 20.977
Estos planes incluyen pasaje marítimo, estada, pensión completa, recepciones, traslados, excursiones
CRUCEROS 1969
10° y 11° CRUCEROS A LOS CANALES FUEGUINOS 3
Salida: Cabo San Vicente el 12 y 26 de enero de 1969.
Visitando: Montevideo, Ushuaia, Bahía Garibaldi, Punta Arenas.
DURACION: 13 DIAS
$ 5.250 al contado y cuotas de $ 4.320
2° PERIPLO SUDAMERICANO 4
Salida: Cabo San Roque el 19 de enero de 1969.
Visitando: Punta Arenas, Puerto Montt, Valparaíso, Callao, Isla San Cristóbal, Isla Santa Cruz, Balboa, Colón, Kingston, Miami, St. Thomas, Guadalupe, Tobago, Trinidad, Bahía, Río de Janeiro, Santos.
DURACION: 44 DIAS
$ 33.750 al contado y cuotas de $ 13.570
11° CRUCERO CARNAVAL CARIOCA 5
Salida: Cabo San Vicente el 10 de febrero de 1969.
Visitando: Montevideo, Santos, Río de Janeiro.
DURACION: 13 DIAS.
$ 5.250 al contado y cuotas de $ 4.320
1er. CRUCERO A TIERRA SANTA 6
Salida: Cabo San Roque el 4 de marzo de 1969.
Visitando: Montevideo, Santos, Tenerife, Cádiz, Málaga, Barcelona, Palma de Mallorca, Dubrovnik, Estambul, Constanza, Haifa, Pireo, Nápoles, Livorno, Barcelona, Las Palmas, Santos.
DURACION: 51 DIAS
$ 52.000 al contado y cuotas de $ 16.655
EN TODOS LOS PUERTOS EL BUQUE SIRVE COMO HOTEL FLOTANTE
ENVIENOS ESTE CUPON
indicando cuál es el itinerario de su preferencia, y recibirá nuestros folletos explicativos
NOMBRE .....
DOMICILIO .....
LOCALIDAD .....
EUROPA — Vía aérea — Vía marítima
CRUCEROS
TURISMO ARGENTINO
OTROS ITINERARIOS .....
CIELMAR S. A. Jerarquía en Viajes
CORDOBA 630 BUENOS AIRES
Tel. 392-7879 - 7909 y 5514

RAINUZZO
Italmar
Anuncia sensacionales rebajas en pasajes CLASE TURISTICA
m$n 70.000 (excluidos impuestos)
IDA a LAS PALMAS, LISBOA y BARCELONA
m$n 71.750 (excluidos impuestos)
IDA a CANNES, GENOVA y NAPOLES
Viajando a bordo de
m/n GIULIO CESARE de B. Aires el 26 de Octubre
m/n AUGUSTUS de B. Aires el 12 de Noviembre
BENEFICIESE CON UN 10% DE DESCUENTO
POR IDA Y VUELTA REGRESANDO EN BAJA ESTACION
PASAJES FINANCIADOS EN 12 MESES
CONSULTE A SU AGENCIA DE VIAJES PREFERIDA O A:
Italmar FLORIDA Y CORDOBA

Una máquina de escribir eléctrica ya no es sólo una cuestión de 'status'. Se trata de la eficiencia de su empresa, antes que nada.
SCM le propone dos alternativas a muy bajo costo.
SMITH - CORONA 250 ELECTRICA

Nunca como ahora la escritura eléctrica ha sido tan vital para las comunicaciones empresarias.
Nunca como ahora la velocidad, facilidad y eficiencia de la escritura eléctrica, estuvieron tan al alcance de los presupuestos. SCM tiene mucho que ver con ésto. Por no decir que es la responsable.
Si está en plan de modernización, véanos.
Las dos máquinas que presentamos son sólo dos de nuestra serie.
Y además se las prestamos por 5 días para que las pruebe.
(Ah... recuerde que las Smith-Corona 250 y 215 eléctricas cuestan casi lo mismo que una máquina de escribir manual).
SMITH - CORONA 215 ELECTRICA

SCM
SMITH - CORONA MARCHANT
Distribuidor
Boote & Cía. S.A.
Paseo Colón 439 - Tel. 33-1021/3
Buenos Aires
Máquinas de escribir eléctricas Smith-Corona ®
Calculadoras Marchant ®
Copiadoras electrostáticas Coronastat ®
Para información sobre distribuidores del interior, escríbanos.

La tensión política se mantiene en el Uruguay

Por Héctor López Reboledo

(Corresponsal de LA NACION en Montevideo)

MONTEVIDEO, 5. — Mario Heber, diputado blanco por el departamento de Rivera, a despecho de la tácita aprobación que recibe el Gobierno de todo el interior del país, está decidido a llevar adelante su propósito de hacerle juicio político al presidente Pacheco Areco y de plebiscitar en noviembre próximo la conducción en materia de política económica y de pacificación social.

Su determinación quedó claramente ratificada cuando recurrió a sus amigos del periodismo para rectificar la noticia que había circulado en la prensa capitalina sobre su inminente viaje a los Estados Unidos.

Teóricamente, su propósito marca el punto de ebullición en el enfrentamiento del Poder Ejecutivo y el Legislativo en el Uruguay y que se debate en la más honda crisis de su historia.

Las divergencias

En efecto, Pacheco Areco gobierna al amparo de medidas extraordinarias, las de más larga duración conocidas, y combate en diferentes frentes sin excluir las dificultades que en su propio partido llegaron a diferir indefinidamente una conferencia, presumiblemente conciliatoria, que debía seguir a una reunión similar realizada en la residencia presidencial con los líderes políticos del Partido Blanco, adversario tradicional.

Pero en los círculos políticos no se maneja esta acción con la prudencia que debería tenerse con una bomba de tiempo, ni se la ubica en primera fila de las preocupaciones a la espera de que se resuelva antes del martes próximo la interpelación al ministro del Interior, siempre que el interpelado, Eduardo Jiménez de Arechaga, regrese para esa tarde de Ginebra.

Su interpelante, el rebelde correligionario Zelmar Michelini, no está dispuesto a jugar su papel ante el ministro interino Gral. Antonio Francese, ministro de Defensa Nacional, no obstante la solidaria adhesión de éste y todos los ministros con su colega del Interior.

Las informaciones oficiales dicen que continúa la tranquilidad en esta capital y todo el país, lo que se refiere especialmente a la situación en las calles, pues no puede ignorarse que funcionarios estatales de la banca se suman a otros militarizados en el cumplimiento de arrestos en unidades del Ejército, la Armada y la Fuerza Aérea.

Costa e Silva garantiza el régimen legislativo

RIO DE JANEIRO, 5 (Reuter). — Miembros del partido de oposición Movimiento Democrático Brasileño expresaron hoy satisfacción por las garantías dadas anoche por el presidente Arthur da Costa e Silva, quien dijo: "El Poder Legislativo sólo desaparecerá cuando me eliminen a mí".

Pero existía inquietud ante la imposibilidad de averiguar a fondo la versión sobre la existencia de un presunto complot tendiente a clausurar el Congreso e implantar una dictadura.

Después que dirigentes opositores denunciaran el presunto complot, los presidentes de ambas cámaras decidieron llevar el asunto directamente al primer mandatario.

Luego de una reunión mantenida anoche aquí con Costa e Silva, durante una hora y media, el presidente de la Cámara baja, José Bonifacio, declaró a la prensa que el primer mandatario había manifestado enfáticamente el aprecio que le merece el Congreso. Bonifacio dijo que Costa e Silva prometió que mientras él desempeñe la presidencia el Congreso funcionará.

Disturbios en San Pablo

SAN PABLO, 5 (Reuter). — Las exequias de un joven de 20 años, muerto en un choque ocurrido el jueves en ésta, entre estudiantes y policías, desató anoche otra ola de manifestaciones estudiantiles en el centro de la ciudad.

En momentos en que era mayor el habitual ajetreo, al retirarse a sus casas los empleados y trabajadores, grupos de entre 500 y 600 estudiantes realizaron concentraciones relámpago en varios puntos del centro de San Pablo.

La policía entró pronto en acción para dispersar a los manifestantes. Efectivos de los cuerpos montados y motorizados, con el apoyo de tres grandes camiones cisterna, cargaron sobre los estudiantes blandiendo cachiporras.

La gente que presenciaba la escena desde las ventanas de los pisos altos lanzó gritos de "cobardes, asesinos", mientras los policías dispersaban a los revoltosos, que instantáneamente se reagrupaban en otros lugares de la ciudad.

Humphrey y Rusia

WASHINGTON, 5 (Reuter). — Hubert H. Humphrey, candidato demócrata a la presidencia, expuso hoy cuál sería su política frente a la Unión Soviética en caso de ganar las elecciones de noviembre.

Afirmó que seguiría intentando llegar a "un acercamiento pacífico" con Rusia pero continuaría considerando "cualquier amenaza contra Berlín o Bonn o París como una amenaza contra Washington, Nueva York o San Francisco.

En un documento político sobre Europa, Humphrey dice que los Estados Unidos no dejarán "la más leve duda acerca de cómo considerarían una amenaza a la seguridad de Europa occidental".

El documento insta a "una cierta reducción de relaciones con la Unión Soviética" en respuesta a la invasión de Checoslovaquia, pero indica que Humphrey no tiene intenciones de ser electo presidente, de apartarse de la política de conciliación.

Intentos subversivos anunció Barrientos

LA PAZ, 5 (Reuter). — Hay indicios de que se está preparando una repetición de la aventura guerrillera castrista en Bolivia, expresó anoche el presidente René Barrientos Ortuño, en su discurso de toma de juramento al nuevo gabinete ministerial.

Sin precisar detalles ni circunstancias, dijo que agentes llegados del exterior están entregados a la misión de desatar desórdenes sociales con cualquier pretexto.

El nuevo gabinete

LA PAZ, 5 (AFP). — El nuevo gabinete quedó constituído como sigue:

Gobierno, Justicia e Inmigración: capitán David Fernández (ratificado)); Hacienda y Estadística: licenciado Rolando Pardo Rojas; Economía Nacional: coronel Alberto Larrea (ratificado); Obras Públicas, Comunicaciones y Transportes: ingeniero militar Gustavo Méndez Torrico (ratificado); Educación y Cultura: abogado Angel Valdivieso; Defensa Nacional: general Enrique Gallardo (ratificado); Minas y Petróleo: general Hugo Suárez Guzmán; Salud Pública: médico Jorge Rojas Tardio; Trabajo y Previsión Social: abogado Joaquín Villanieva; Planificación: licenciado Dante Pavicich; Asuntos Campesinos: profesor Ignacio Paravicini; Agricultura y Colonización: abogado René Valdivieso; Informaciones y Turismo: diputado Edwin Tapia; presidente de la Corporación Minera de Bolivia: licenciado Alvaro Torrico; Secretario General de la Presidencia: diputado Víctor Hoz de Vila.

La cartera de Relaciones Exteriores continuará siendo desempeñada por el general Samuel Alcoreza, quien viajará el próximo domingo a Nueva York para presidir la delegación boliviana ante las Naciones Unidas. Se indicó que, a su regreso, Alcoreza será sustituído por un civil cuyo nombre no se reveló.

Las relaciones argentinas con América Central

SAN JOSE DE COSTA RICA, 5 (AP). — Los embajadores argentinos en América Central y Panamá reunidos aquí para analizar un plan de ampliación de relaciones culturales, comerciales y de cooperación técnica entre su país y esta zona, fueron recibidos ayer por el canciller costarricense Fernando Lara Bustamante.

El embajador argentino en Costa Rica, Francisco Bello, expresó al ministro en nombre de los integrantes del grupo de trabajo, el agradecimiento de los visitantes por las atenciones recibidas tanto del Gobierno como de los ciudadanos.

Por su parte, el embajador Rodolfo Baltiérrez, director del área de América Central, México y Panamá, de la Cancillería argentina, quien preside las deliberaciones, tuvo un amplio intercambio informativo con el canciller costarricense.

Próximo regreso de Juan Bosch

SANTO DOMINGO, 5 (AP). — El ex presidente Juan Bosch regresará a este país en enero como dirigente natural de su Partido Revolucionario Dominicano y aunque haya dicho que no se propone ser candidato presidencial en las elecciones de 1970, en fuentes políticas bien informadas señalan que su retorno puede complicar el proceso de una nación que marcha hacia la estabilidad constitucional permanente.

Su partido desea evitar un enfrentamiento directo con sus adversarios, sobre todo con los militares que engendraron el derrocamiento de Bosch en 1963 y evitar una unión de las derechas y el centro contra la izquierda que responde al ex presidente. Esa polarización de centro y derecha fue el resultado de la sangrienta guerra civil de 1965. El Partido Revolucionario Dominicano se abstuvo en las elecciones de este año, pero ahora sus dirigentes están dispuestos a ir a los comicios.

Actuaría en Cuba un movimiento anticastrista

MIAMI, 5 (AP). — Se informó que un ex oficial del ejército revolucionario de Fidel Castro escapó de una prisión cubana y huyó a las montañas, donde ha establecido una base de guerrillas.

En días recientes habían circulado versiones de una ola de sabotajes y del arresto de veinticuatro anticastristas.

La agencia de noticias de los exiliados cubanos, AIP, dijo que el comandante Jaime Vega y otros sesenta y ocho prisioneros escaparon de un campamento cerca de Morón, provincia de Camagüey, con la complicidad de un teniente del ejército que los custodiaba. Agrega que se ha informado que está en las montañas y que "organiza la guerra de guerrillas". Vega cumplía una condena de treinta años por tratar de huir de Cuba en el año 1961.

El periódico de los exiliados, "Patria", expresa hoy en una información en primera plana que hay noticias de que muchas figuras del gobierno cubano lación". Entre ellas cita al comandante Calixto García, que fue jefe militar de la provincia de Oriente.

Ayer una radioemisora de Miami transmitió informaciones de que García y dos colaboradores habían huído a las montañas para evitar ser arrestados.

Otro trasplante en Estados Unidos

STANFORD, Estados Unidos, 5 (AP) — A una ama de casa de 54 años se le injertó hoy un corazón en el hospital de la Universidad de Stanford, y se informó que su estado es satisfactorio.

La señora Georgette Larson recibió el corazón de un donante anónimo en una operación de cuatro horas efectuada por un equipo de cirujanos encabezado por el Dr. Norman Shumway.

Incidente en un teatro de Madrid

MADRID, 5 (AFP). — La representación en Madrid de la obra teatral "Marat-Sade", de Peter Weis, provocó anoche una breve manifestación política.

En el momento en que uno de los actores lanzaba el grito de "Viva la revolución", gritos y aplausos brotaron de los espectadores mientras un grupo de jóvenes lanzaba octavillas sobre la escena.

Noticias breves del exterior

El padre Boulogne

PARIS, 5 (AFP). — El padre P. Boulogne, a quien médicos franceses injertaron un corazón el 12 de mayo pasado, se paseó hoy por las calles parisienses por primera vez desde su operación.

El sacerdote dominico, de 56 años, desbordante de vitalidad y optimismo, fue fotografiado en la avenida de los Campos Elíseos a casi cinco meses del día en que —en el Hospital Broussais— sufrió la delicada operación.

Irlandés

LONDRES, 5 (AP). — Un irlandés colérico, acusado de romper los cristales de las ventanas en la embajada de Irlanda, declaró en el tribunal de Bow Street que quería protestar de esa manera contra la falta de facilidades de control de natalidad en Irlanda.

"Considero a Irlanda como una granja de reproducción humana para suministrar mano de obra barata en el mercado británico", declaró George Tayler, de 31 años, al declararse culpable de haber arrojado tres ladrillos contra las ventanas de la embajada.

Quedó detenido hasta que se emita un informe médico.

Desastre en Irán

TEHERAN, Irán, 5 (AP). — Veintidós personas murieron y un número igual resultó lesionado cuando un autobús se estrelló ayer de frente contra un camión petrolero el Teheran oriental, según informó la prensa.

Nuevo avión

WASHINGTON, 5 (Reuter). — Una subcomisión del Senado exhortó al Gobierno a iniciar de inmediato el desarrollo de un nuevo avión interceptor de reacción.

Un informe emitido por la subcomisión de preparación militar del Senado señala que "es vital contar con un nuevo aparato interceptor diseñado para conquistar una neta superioridad aérea", añadiendo que se trata de un requerimiento urgente.

Mellizos

BIRMINGHAM, Inglaterra, 5 (Reuter). — Los cinco bebés sobrevivientes de los 6 mellizos nacidos el miércoles pasado estaban hoy cobrando fuerzas, aunque los médicos revelaron que tienen algunos problemas en cuanto a su alimentación.

El Hospital de Maternidad de Birmingham informó que sigue siendo satisfactorio el estado de la madre, Sheila Thorn, de 30 años.

Guerrillas

BOGOTA, 5 (AFP). — Una escisión en las filas del llamado "Ejército de Liberación Nacional" (E.L.N.) produjo el establecimiento de nuevo foco guerrillero en el departamento de Bolívar, en el norte del país.

Esta fuerza se separó de la guerrilla que comandaba Fabio Vásquez en el departamento de Santander, y, cruzando el río Magdalena, se situó en los límites de los departamentos de Antioquia y Bolívar.

Velasco Ibarra

QUITO, 5 (AFP). — El presidente ecuatoriano, José María Velasco Ibarra, visitó ayer las unidades militares acantonadas en la ciudad, pidiendo al ejército que mantenga la paz y estabilidad del país.

"Yo quiero, dijo, tomar la causa de la patria muy en serio. Sea cual fuere la actitud libresca, la actitud utópica de muchos hombres y de muchos partidos, son las fuerzas armadas las que significan robustez, el brazo, el vigor de la república, principalmente en su vida internacional."

Violencia en Lisboa

LISBOA, 5 (AP). — Unos cien estudiantes universitarios que manifestaban por la libertad, la democracia y el socialismo chocaron hoy con la policía en la primera demostración de violencia que se ha registrado en Portugal desde que Antonio de Oliveira Salazar fue reemplazado por Marcelo Caetano.

Los estudiantes se desprendieron de una agrupación de alrededor de 500 personas que rendían homenaje a los creadores de la República en Portugal hace 58 años. La policía los bloqueó cuando se lanzaron del cementerio a las calles; hubo pedradas de los jóvenes y uso de puños y bastones por la policía. No se ha informado sobre víctimas ni detenciones.

La manifestación se produjo mientras Oliveira Salazar seguía internado, sin dar muestras de recuperación de la hemiplejía que sufrió el 16 de septiembre.

Francis Biddle

Falleció en los Estados Unidos

HYANNIS, Massachusetts, 5 (AP). — Francis Biddle, ex procurador general de los Estados Unidos y miembro de una distinguida familia de Filadelfia, falleció en el Hospital de Cod a los 82 años.

En su informe sobre el proceso de Nuremberg, cuyo tribunal integró en representación de su país, Biddle, dirigiéndose al entonces presidente Truman, formulaba la proposición de que "la guerra agresiva es criminal y debe ser tratada como tal". "Los actos criminales —recalcaba— son cometidos por individuos, no por esos cuerpos ficticios conocidos como naciones y leyes, y son los individuos, por tanto, los que deben ser castigados".

La célebre causa, que finalizó con el ahorcamiento de diez de los acusados no fue, por supuesto, la única de importancia en que este menudo y atildado abogado de Filadelfia intervino, pero, indudablemente, fue la que, en su momento, difundió su nombre en todo el mundo. Biddle, sin embargo, era ya una figura notoria no solamente en el ambiente del foro de su ciudad natal, sino en las altas esferas gubernamentales de Washington y su nombre y su fotografía aparecían a menudo en diarios y revistas, ya con motivo de su nombramiento para alguna alta función, ya con oportunidad de la aparición de algún libro suyo. Pues, aunque en este aspecto su personalidad era menos conocida, fue el autor de diversas novelas y relatos breves, de libros de poemas y de varias biografías. Entre estas últimas, la dedicada a Justice Holmes mereció la aprobación entusiasta de la crítica cuando apareció en 1942.

Antes de llegar a su elevada posición de procurador general, en cuyo carácter intervino en el juzgamiento de los criminales de guerra nazis, Biddle había sido designado por el presidente Roosevelt en el National Labor Relations Board. Terminada la guerra fue designado representante de los Estados Unidos en el Consejo Social y Económico de las Naciones Unidas.

Casado con una poetisa muy conocida, Katherine Garrison Chapin, Biddle era también conocido como una figura de relieves propios en los círculos intelectuales y sociales de su país.

Respuestas a ¿Lo recuerda?

1. — "La corona negra".
2. — "Los precursores de nuestra pintura".
3. — El asalto a la fortaleza de Humaitá, conquistada por los aliados el 25 de julio de 1868.
4. — "Radiografía de la Pampa" y "La cabeza de Goliat".

Atención Permanente las 24 hs.
Reserva de pasajes aéreos a: Mar del Plata, Montevideo, Punta del Este y a cualquier parte del mundo. Financiación.
Viator
Reconquista 511
Tel. 31-3211 - 32-4294

KRONOS de City Bell
PARQUE RESIDENCIAL PRIVADO
Hogar para Ancianos, Internación, Reposo, Rehabilitación, Asistencia Integral. Una Solución para los Problemas Personal y Familiares. Calle 14 entre Lacroze y Papini (Camino Centenario). Ref. e Inf.:
Teléfono 2-0757, La Plata. Dirección Postal: Calle 10 Nº 1333, La Plata

Guíe sus pasos a los Departamentos de
ZAPATERIA Harrods
donde encontrará los modelos de la actual temporada, en sus nuevas líneas y moderno colorido para **Señoras, Caballeros y Niños.**

MOCASINES en cuero de vaca neoprenizados. Colores: marrón, suela, beige, acre, blanco e negro. Medidas 27 al 48 ..... $ 1.590
Zapatería Señoras y Niños - Primer Piso

MOCASINES en cuero de vaca neoprenizados. Colores: marrón tabaco e suela. Medidas 38 al 45 ..... $ 1.990
Industria Argentina
Zapatería Caballeros - Planta Baja

El Nuevo VASO IRROMPIBLE
"LUMILAGRO"
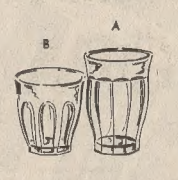

De vidrio blanco, muy traslúcido. 2 formatos.
PRECIO PRESENTACION
A Modelo clásico $ 59-
B antártida $ 69-
Bazar y Menaje - Segundo Piso

Harrods MAZZAFERRO y LUCHETTI
ARTEFACTOS PARA EL HOGAR - Planta Baja

Televisor PHILCO
Modelo 4861
AL CONTADO $ 79.500
o en 30 CUOTAS de $ 4.385

JUEGO para BAÑO
Línea "Florencia"
1 Inodoro Atuel
1 Bidet Nahuel
1 Lavatorio "Victoria" con pie
1 Asiento para Inodoro
1 Juego llaves para Lavatorio
1 Juego llaves para Bidet y 4 piezas de embutir
precio especial
$ 17.000

Si es muy personal, seleccionará sus prendas
por supuesto en
Harrods
Florida 877

Señoras - Primer Piso
DOS PIEZAS, de rayón estampado, línea clásica. Varios colores y gris con negro. Mangas 3/4. Talles 44 al 54 $ 3.990
BLUSAS en batista de algodón alforzado. Detalle de puntilla. Mangas cortas. Varios colores y blanco. Talles del 44 al 54 ..... $ 1.490
JUMPER "H" en poplin de algodón, todo abotonado atrás, amplio. A lunares sobre fondo azul marino, bleu o negro con blanco. Talles 44-54 $ 1.990
SACONES en telas de pura lana Varios colores y negro ..... $ 9.490
CAMISONES de algodón floreado, con vivos a contratono. Talles 46 al 54 ..... $ 998
CAMPERA de Prolene, tejido jacquard, con cuello, vista y puños en punto liso. Varios colores. Talles 46 al 52 $ 2.990

Jovencitas y Niñas - Primer Piso
La Prenda Joven
en algodones estampados, de modernos diseños. Sisa y escote en tricot, al tono. Años 14 a 18 ..... $ 1.490
Para Niñas de 4 a 6 años $ 790-
VESTIDOS de algodón fantasioso, último diseño, talle bajo. Años 15 a 19 $ 1.890
VESTIDOS en batista de algodón estampado, talle bajo, con detalles de botones. Años 4 a 6 ..... $ 1.490
Medidas mayores, precios en proporción.

Crédito Universal - CrediFé - Credibono

En Harrods verá facilitada la elección para la renovación de su hogar
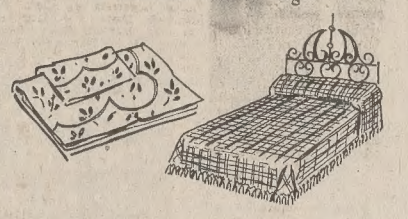
blanco *Planta Baja*
JUEGO de CAMA de algodón "Selaco" estampado, fondo blanco o color, terminado con cordón bordado. Variedad de colores y diseños. 1 sábana y 1 funda. Para 2 plazas $ 3.490 y para 1 plaza ..... $ 2.198
COLCHA manta "Vasca", en cefir "Selaco" de algodón. Variedad de gustos y colores, terminada con flecos. 1 plaza ..... $ 2.100
TOALLA "G y G" en esponja de algodón blanco, con rayas en colores. Med. 50x90 cm. $ 298
SABANAS *Trofeo*
"CALIDAD GRAFA De Lujo"
De fino algodón, terminadas con cordón bordado

Medidas:	Blanco	Color
225x265 cms.	$ 1.249	$ 1.434
160x260 cms.	$ 879	$ 1.016
FUNDAS haciendo juego		
45 x 150 cms.	$ 340	$ 393
45 x 100 cms.	$ 256	$ 280

TAPICERIA - Planta Baja
VOILE "Niza", poliester 100%, no se plancha. En blanco o marfil. Ancho 150 cms. El metro $ 950
¡ESPECTACULAR!
ALGODONES estampados
Importados de EE. UU. y del Brasil. Extensa variedad de diseños y colores. Ancho 90 cm. El metro $ 298
TELAS por METRO - Planta Baja

20 de OCTUBRE
EN EL
DIA de la MADRE
Regalos... por supuesto de HARRODS

CENTRO del LIBRO INGLES
en Librería - Planta Baja, que presenta una gran selección de Libros Importados de Inglaterra.

FRIGORIFICO de PIELES - DEPOSITO y LIMPIEZA de ALFOMBRAS. Utilice estos importantes servicios.

SABADO de los NIÑOS *en Harrods desde las 10 hs. grandes atracciones. Reparto de golosinas y obsequio de globos. También* Sorteos Gratuitos *Segundo Piso*

COMPRE CON ESTAS FACILIDADES:
H³ "su cuenta"
• sin intereses, ni cuotas adelantadas
• no sufre ningún recargo
• en 3 cuotas mensuales
CREDITO HARRODS en 6 o 10 meses

PUBLIART
LE QUEDAN SOLO 6 DIAS DE VIDA
A NUESTRA GRAN REALIZACION DE
ALFOMBRAS
Hasta el próximo sábado a mediodía —nada más— ofrecemos los saldos de nuestra realización de alfombras. Es imposible detallar en este aviso la inmensa cantidad de ofertas a precios rebajadísimos, en medidas y colores fuera de surtido, tanto en alfombras sueltas como en alfombrados de pared a pared, que fueron aprovechados por nuestros clientes. Pero aún queda algo bueno para usted. Siempre que se decida a ver, palpar y asombrarse con nuestras alfombras antes del sábado al mediodía.
Lo esperamos.
Carpet Bazaar
Un mundo de alfombras en la mayor exposición.
Libertad 1056 - Tel. 42-2034 y 44-3941 - Buenos Aires
(Estacionamiento gratuito en Talcahuano 1066)

Las negociaciones sobre la Citroën

PARIS, 5 (AFP). — El general de Gaulle examinó el caso de la fábrica francesa de automóviles Citroën esta mañana con el primer ministro francés y los titulares de las carteras de Economía, Hacienda y de Industria, informaron en ésta.

El problema planteado consiste en substancia en la proyectada fusión de la firma francesa con la firma italiana Fiat. El gobierno francés está interesado en impedir que gran parte de las acciones de Citroën, segundo productor francés de automóviles, pase a manos extranjeras.

El propio general de Gaulle dio ayer una prueba de su atención sobre el asunto al visitar el Salón del Automóvil en esta capital, donde vio a los principales protagonistas, esto es a François Michelin, cuya sociedad posee la mayoría del capital de Citroën, y a Giovanni Agnelli, presidente de la Fiat, quien había sido recibido la víspera por Giuseppe Saragat, presidente de la República Italiana.

Todo hace pensar que Citroën y Fiat han suspendido la ejecución del acuerdo proyectado en espera de la aprobación de los gobiernos de Roma y París.

Según fuentes italianas, la "solución europea" consistiría para Michelin y Agnelli en crear una sociedad financiera común para administrar Citroën y en la cual el grupo Michelin conservaría la mayoría del capital.

Declaración de los obispos chilenos

SANTIAGO, 5 (AP). — Los obispos chilenos finalizaron una reunión de cinco días con una declaración que se considera de "tendencia moderada" en la que se advierte contra la poderosa tentación que significa la violencia en América latina y se establece la incongruencia que significa querer comparar a marxistas con cristianos.

Los prelados, sin dejar de reconocer que los católicos, al igual que los marxistas, tienen anhelos de justicia y luchan por los principios de igualdad y de distribución más justa de los bienes, reiteraron que "la existencia de cristianos marxistas es algo incompatible, porque una cosa es justicia y otra marxismo".

(Radiofoto de AP para LA NACION)

Soldados de la Unión observan los daños causados en un puente por el Vietcong

Batalla en el Mekong

SAIGON, 5 (AP). — Tropas de infantería de los Estados Unidos continuaron hoy la persecución de guerrilleros Vietcong después de dos días de sangrientos combates sobre una extensa zona en el delta del Mekong, en que los comunistas tuvieron 169 muertos, mientras los norteamericanos contaron un muerto y 25 heridos, informaron los voceros militares.

Los combates y la persecución se efectuaron en territorio convertido en lodazal por las torrenciales lluvias del monzón. Una compañía de infantería de los Estados Unidos descubrió un campamento del Vietcong en una zona de arrozales inundados; unos mil soldados de refuerzo acordonaron el campamento, mientras sus ocupantes eran atacados por aviones de bombardeo y helicópteros artillados. Hoy al anochecer la acción había disminuido mucho, pero se trataba del encuentro más violento en todos los frentes de Vietnam durante la jornada, que se señaló asimismo por diez misiones de los aviones B-52 para bombardear bases de los comunistas en cinco provincias, desde el sudeste de Da Nang hasta las inmediaciones de Saigón. En esta capital el toque de queda comenzó a regir desde las 23, una hora más tarde que antes, y el gabinete proyectó amnistiar a más de 52.000 soldados gubernamentales que desertaron este año.

Santiago agitada

SANTIAGO, 5 (AFP) — Nuevos choques se produjeron hoy entre estudiantes y policías, que salieron en manifestación por segundo día en apoyo de los estudiantes mexicanos, brasileños y uruguayos y en protesta por el golpe militar del jueves último en el Perú.

Sin embargo, las manifestaciones de hoy no alcanzaron las proporciones de las de ayer, tanto por las medidas policiales adoptadas como por el llamado a padres y apoderados que hizo anoche el ministro del Interior, Edmundo Pérez.

A mediodía, un numeroso grupo de estudiantes dispersado por la policía, buscó refugio en la iglesia de las Agustinas en el centro de la capital. Desde allí fueron desalojados quedando varios contusos.

Otro grupo, integrado por un centenar de personas que marchaba hacia el consulado de los Estados Unidos, fue dispersado mediante bombas de gases lacrimógenos y chorros de agua.

Harold Wilson

BLACKPOOL, Inglaterra, 5 (AP). — Finalizada la Convención Anual del Partido Laborista, donde el primer ministro Harold Wilson sólo parcialmente pudo controlar a la agrupación política que lo respalda, resulta claro que el jefe de Gobierno no ha podido forjar la unidad del laborismo detrás de su política de austeridad. Casi todos los comentaristas de la reunión de cinco días han dicho, al mismo tiempo, que se advierte con facilidad que los delegados están seriamente preocupados por el creciente dominio de los sindicatos en la conducción del partido.

Han llamado la atención esos delegados sobre el hecho de que en un bloque de 6.317.000 votos representados por los 1200 delegados asistentes a la Convención, 5.512.000 pertenecieran a los "trade unions" (sindicatos).

Pedido para que sea prohibido en Alemania el PDN

BERLIN, 5 (Reuter). — El alcalde de Berlín occidental, Klaus Schuetz, ha solicitado a Gran Bretaña, los Estados Unidos y Francia que prohiban actuar aquí en política al ultraderechista Partido Demócrata Nacional (PDN), según informaron funcionarios municipales. Agregaron que las cartas dirigidas por Schuetz a los tres comandantes aliados fueron entregadas anoche.

El PDN, considerado antidemocrático por las autoridades locales, tiene 500 afiliados en este sector, pero ninguno de ellos desempeña cargos públicos.

Los funcionarios no revelaron el texto de las cartas de Schuetz, pero dijeron que manifestaba en ellas a los aliados que el gobierno de la ciudad vería con agrado la proscripción del PDN.

Se recordará mañana y el 27 con varios actos al coronel Marcos Paz

Recordaráse mañana, en ocasión de cumplirse otro aniversario de su nacimiento, al coronel Marcos Paz, el centenario de cuya muerte —ocurrida cuando ejercía la vicepresidencia, durante el gobierno de Mitre— fue evocado el 2 de enero de este año.

Con ese motivo, los descendientes del prócer y la Comisión de Homenaje oportunamente constituida, harán oficiar, a las 12, una misa en la basílica de Ntra. Sra. del Socorro.

El 27 del actual, en la localidad bonaerense de Marcos Paz, se realizarán otros actos de homenaje, a los que asistirán altas autoridades e invitados especiales.

Comisión de homenaje

La Comisión de Homenaje antes mencionada está formada de la siguiente manera: presidente, general de brigada Tomás Sánchez de Bustamante; vicepresidente, profesor Rolando Forcas Berra; secretarios: Sra. Silvia Pueyrredón Saavedra de Elizalde y Horacio Quiroga; tesoreros: Alberto Giménez Zapiola y José María Paz Anchorena; vocales: César Aldao, Arturo Donato Alvarez, Julio Amoedo, coronel José Esteban Anneca, Horacio Bullrich, teniente coronel Antonio Cansani Aberastury, Miguel Angel Cárcano, Juan A. Farini, general Rosendo Fraga, general Mario Fonseca, escribano Jorge Garrido, Jorge Carlos Mitre, almirante Francisco Morell, Martín Alberto Noel, Horacio C. Rivarola, Leonidas de Vedia.

La Comisión ha recibido las siguientes adhesiones:

Los señores Eduardo Acevedo, Juan Manuel Acevedo, Roberto Acevedo, Alberto Aguirre Legarreta y señora, Adelia Vieyra de Aguirre Legarreta; Alejandro Aguirre Legarreta y señora, Elena Zemborain de Aguirre Legarreta; César Aguirre Legarreta y señora, María A. Guevara de Aguirre Legarreta; Horacio Aguirre Legarreta y señora, Justa Cané; Martín Aberg Cobo, Guillermo Aldao Unzué, José Esteban Anneca y señora, Noemí Baglietto de Anneca; Carlos María de Alvear y señora, Clara Castells Roca de Alvear; Eugenio de Alvear, Renato Ares y señora, Agustina Sánchez Sorondo de Ares; Félix Alzaga Unzué, Ernesto Amadeo Carranza y señora, Eva Paz de Amadeo Carranza; Nicolás Avellaneda, Julio Avellaneda, Dora T. de Alvarez, Florencio Atucha, Iván Ayerza y señora, Delia Rosas Cobo de Ayerza; Emilio de Alzaga, Magdalena Costa Paz de Elía, Ernesto Balvi Sardá, Alberto de Baryn Tornquist, Antonio Barreto, Celina Raybaud Roca marquesa de Bastán, Marcela Paz de Beacon, Enriqueta Molina de Berardoni, María Esther Bellini Roca, Julia Elena Bellini Roca, Agustín Ataliva Bellini Roca, José María Bustillo, Emilia Bustillo de Cané, Emilio Castro Soto y señora, Blidah Newton de Castro Soto; Jorge Camet, José Casado y señora, Rosa Elía Costa Paz de Casado; Horacio Castillo, Carmen Díaz de Vivar de Castillo, Clara Uriburu Roca de Cernadas, Enrique Cibils Avellaneda, María Luisa Beilini Roca de Crespo, Amalia Bonorino Aguirre Paz de Caballero Dolores Legarreta de Costa Paz, Marcelo Costa Paz Legarreta, Agustín Máximo Costa Paz y señora María Magdalena Lobos Avellaneda de Costa Paz, coronel Julio Costa Paz y señora Lola Cabrera Castilla de Costa Paz, Marcelo C. Costa Paz y señora María Luisa Jordán Vidal de Costa Paz, Máximo Costa Paz y señora Silvia Magnasco de Costa Paz, Marcos Costa Paz y Agustina Ball de Costa Paz, Lucía Youens de Costa Paz, María Costa Paz, Carlos Demarchi Roca, Julio Demarchi Roca, Leonardo Demarchi, señora Lucía Costa Paz de Echagüe, Agustín Pío Elía, Marcelo Elía y señora Alice Milberg de Elía, Marcos Elía y señora María Sáenz Valiente de Elía, Francisco de Elizalde, Eduardo Fernández Górgolas, Delia Castillo de Fernández Górgolas, coronel Figueroa Michel, Manuel Fontecha Morales, Olga Nelly Pérez Ibarra de Fonseca, Marcos Gaita, Eduardo Augusto García, Luis García Fernández, Carlos María Gelly Obes, Félix González Alzaga, Manuel Norberto Gorostiaga, Francisco González Moreno y señora Otilia Rodríguez Alcorta de González Moreno, María Inés Victorica Roca de Gorostiza, Delia Guerrico, Alcira Guerrico, Santiago Hueyo, Marta Navarro Videla de Herrera Vegas, Urbano de Yriondo, Matilde Amadeo Casares de Juárez Celman, Juan Carlos Juárez Celman, Susana Pearson de Labougle, Amalia Reyes de Lacroze, José Rufino Lastra, Federico Leloir, Carlos E. de Lezica, Juan Ramón de Lezica, Susana de Bary de Luro, María Luisa L. de Forlan, Rufino Luro Cambaceres, Eduardo Augusto Lynch, Alberto Malaver, José Heriberto Martínez, José Alfredo Martínez de Hoz, Isaac Melón Gil y señora Emilia Eyres de Melón Gil, coronel Ricardo Mendioroz, Emilio Mitre, Sara Navarro Viola, Carmen Navarro Viola, Emilio Noel Beccar, José León Ocampo, Joaquín M. Olavarría, Fernando Olavarría Rivarola, coronel Jorge Porta Storni, Amalia Paz, Marcelo M. Paz y Sra., Leocadio Paz, Marcos Paz y señora Susana Wassermann de Paz, Susana Magdalena Paz, Enrique Paz, Gonzalo Paz y señora Beatriz Ayarragaray de Paz, Marcos Paz (h.), Ricardo Paz, Costa Peña y Sra., Alfredo Peña Unzué, César Peña, Silvia Saavedra Lamas de Pueyrredón, Inés Aldao de Peralta Ramos, Ulidislao Padilla, Juan Pirán Balcarce, Enrique Walter Philipeaux, Rafael de la Plaza, Gustavo Pueyrredón, Carlos Quintana Unzué, María Lía Cobo de Ramos Mejía, Juan Francisco Ramos Mejía, León Rebollo Paz, Bernardino Rivadavia, Constantino Raybaud Roca y señora María Elena Fauvety de Raybaud Roca, Isabel Rivadavia, Jorge Robirosa, María Teresa Hunter de Roca, Alberto N. Roca, Agustín N. Roca, Marcos Roca Carlés, Alberto Roca, Eduardo Roca, Enrique Roca, Esther Paz de Raybaud Roca, Elena Victorica Roca de Roca, Norah Beyrno Damianovich de Rodríguez Jurado, coronel Alejandro Roca, Enrique Ruiz Guiñazú, José María Ruiz, Isidoro Ruiz Moreno, Rosa Sáenz Peña de Saavedra Lamas, Cornello Saavedra, Francisco José Sáenz Valiente, César Sáenz y señora Micaela Paz de Sáenz, Ricardo Saguier y señora Susana Elía de Saguier, María Sal, Micaela Costa Paz de Sánchez Sorondo, Rosa Sánchez Sorondo, Diego Sánchez Sorondo, Jorge Sánchez Sorondo, Marcelo Sánchez Sorondo y señora Teresa Elía de Sánchez Sorondo, Otilia Justo de Sánchez Terrero, Sara de la Serna Galíndez, Emilio de la Serna y señora Máxima Paz de de la Serna, Carlota Bellini Roca de Schmidt, Celina Domínguez Alzaga de Schemer, Alejandro J. Sundblad y señora Angélica Costa Paz de Sundblad, María Ramos Mejía de de la Torre Urizar, Agustina Paz Costa Paz de Taboada, José Uriburu Roca, Justo Urquiza Anchorena, Carlos Diego Versura, Jorge R. Vanessi, María Constanza Bunge Guerrici de Zavalía, Descendientes de Guerreros del Paraguay, Expedicionarios del Desierto, Julia Melo de Elizalde, "Celeste y Blanco", Descendientes de Próceres Navales, María Angélica Fernández Cordero, Asociación Amigos del Museo de la Casa de Gobierno, Rotary Club de Marcos Paz, Angel Vaccaro, Miguel Prieto, Carlos Grand, Comisión de Damas de San Martín de Tours, María Antonia Goicoechea de Santa Coloma Brandzen.

Es organizada la peregrinación de enfermos a Luján

El 19 del actual se efectuará la tradicional peregrinación de enfermos al santuario de Nuestra Señora de Luján. Como es habitual, se transportará gratuitamente a los peregrinos en automóviles y colectivos y en un tren especial que partirá de la estación Once de Septiembre a las 8.20. Los acompañantes de los enfermos deberán adquirir el pasaje, cuyo precio es de 176 pesos, y los informes se pueden obtener en la basílica de San Nicolás de Bari, Santa Fe 1352, o por los teléfonos 44-2043, 42-2915 y 41-3609, de 10 a 12 y de 17.30 a 19.30.

Se agasajará a periodistas en el Arzobispado

En el salón del trono del Arzobispado, Suipacha 1034, se realizará pasado mañana a las 18 un acto con el que el arzobispo coadjutor de Buenos Aires, monseñor Juan Carlos Aramburu, expresará su agradecimiento a los periodistas que, en los distintos diarios, tienen a su cargo la información del culto católico.

En dicho acto, que tendrá carácter público, se entregará a esos periodistas medallas recordativas.

Ha comenzado en Jujuy la semana sobre el arrabio

SAN SALVADOR DE JUJUY. — Inicióse la Semana del Arrabio, instituida para celebrar el XXIII aniversario de la primera colada de arrabio argentino, operada en Altos Hornos Zapla.

Los actos, que se prolongarán hasta el domingo próximo han sido organizados por la Asociación Cultural y Deportiva Altos Hornos Zapla, con la colaboración del establecimiento que, como se sabe, depende de la Dirección General de Fabricaciones Militares.

Visitantes brasileños

SAN SALVADOR DE JUJUY. — Luego de permanecer dos días en Jujuy, emprendieron viaje a Salta los representantes de la siderurgia del Brasil que llegaron en compañía de directivos de las empresas siderúrgicas argentinas, mixtas y privadas.

Durante su permanencia en Jujuy, adonde vinieron especialmente invitados por la Dirección General de Fabricaciones Militares, los industriales brasileños visitaron Altos Hornos Zapla, en Palpalá, recorriendo los cuatro centros que integran el establecimiento.

Educación

Festival infantil

Hoy, a las 15, en Rivadavia 7248, el Club Graduados del Curso Dale Carnegie realizará un festival infantil en beneficio de las escuelas de la zona de Flores.

Homenaje a un educador

En el cementerio de General San Martín, hoy, a las 10, se realizará un homenaje al doctor Rodolfo Jorge Cortés, por parte de los profesores, alumnos y ex alumnos de la Escuela Nacional de Educación Técnica, consistente en el descubrimiento de una placa recordativa y colocación de ofrendas florales. Hablará el profesor Eduardo Ismael Munzón.

Inscripción de maestros

La Dirección Nacional de Educación del Adulto iniciará en su local de Belgrano 637, de lunes a viernes, de 10 a 20, la inscripción de maestros aspirantes a desempeñarse en los centros educativos de su dependencia, durante el año próximo.

¡CONTINUA EL SUCESO! SEDERIA Victor
Ultimos Días de su Fabulosa Venta
La magnífica venta que Sedería Victor viene realizando con tanto éxito, la finalizará dentro de pocos días. Por tal motivo, seguimos ofreciendo todo nuestro maravilloso surtido.
Primavera-Verano, a precios inolvidables. Estos últimos días serán realmente un suceso.
Tenga confianza en Sedería Victor.
Todo tiene un fin...
Originales ofertas: telas para fiesta de $ 4.590 a $ ..... ?
Rayones y algodones estampados de $ 1.890 a $ ..... ?
Preferimos que Ud. los compruebe personalmente. (Rigurosomente un solo corte por cliente.)
SEDERIA VICTOR
la espera ahora y siempre en Avda. Santa Fe 1686

muebles de estilo inglés
rebajas positivas

MAPLE
CREDITOS A 10, 15 Y 20 MESES
Casa Central: Suipacha 658
Suc. Martínez: Av. Libertador 13510

EUROPA
GRAFITEC S.A.
viajando en las fabulosas motonaves AUGUSTUS Y ENRICO "C"
visitando PORTUGAL, ESPAÑA FRANCIA, BELGICA ALEMANIA, SUIZA COSTA AZUL, ITALIA
Duración: 61 días
Salida: 27 de diciembre
PRECIO TOTAL $335.000
Amplia financiación desde $ 21.815 por mes sin anticipo.
SOUTH AMERICAN TOUR S.R.L.
Av. LEANDRO N. ALEM 619 - CAPITAL - T.E. 32-5908

DANTE ALIGHIERI
Excursión a EUROPA
Salida: Augustus 27-12-68
Visitando: Portugal - España Francia - Alemania Suiza - Austria - Italia
Financiación hasta en 24 meses
32 DIAS EN ROMA
Ida y vuelta avión
Anticipo $ 22.350.-
y saldo en cuotas de $ 16.100.-
Pasajes, traslados y pensión completa incluidos.
Visitas opcionales a Milán, Ginebra, Zurich, París, Londres, Madrid, Lisboa.
Informes:
DANTE ALIGHIERI
Tucumán 1646 - Bs. As.
Tel. 40-2480/9592
o en:
POLVANI
Maipú 848 - Bs. As.
Tel. 392-9775/9935
RAINUZZO

Master
moda masculina
CALLAO 1074
CREDITO UNIVERSAL · CREDIFE

CON TRIO VACACIONES EN EUROPA
COLEGIO INST. SANTA ANA
27/12/68 - ENRICO C
24/3/69 - EUGENIO C
FRANCIA con Costa Azul, INGLATERRA, BELGICA, ALEMANIA, SUIZA con ascención al Mte. Pilatus e ITALIA.
ROSA DE ORO
27/12/68 - ENRICO C
24/3/69 - EUGENIO C
PORTUGAL, ESPAÑA con Galicia, FRANCIA con Costa Azul, ITALIA con Sicilia y GRECIA.
RONDINELLE V
2/1/69 ARLANZA
INGLATERRA, ESPAÑA, FRANCIA, ITALIA.
DESDE $ 16.900.- m/n. mens.
ARCO MEDITERRANEO
27/12/68 - 3/3/69 AUGUSTUS
PORTUGAL, ESPAÑA con Andalucía,
CARINA 3ª (Primavera)
21/4/69 - 12/7/69 EUGENIO C
ESPAÑA con Andalucía y Torremolinos, FRANCIA con Costa Azul, BELGICA, ALEMANIA con navegación Rin y la Ruta Romántica, ITALIA, YUGOSLAVIA con la Costa Dálmata y GRECIA completa.
CRUCEROS YBARRA CON TRIO
1er. CRUCERO A TIERRA SANTA
PATROCINADO POR CARPE
(Centro Argentino de Peregrinaciones y Turismo)
Salida 4/3/69 Regreso 29/4/69 } CABO SAN ROQUE
Visitando: MONTEVIDEO, SANTOS, TENERIFE, CADIZ, MALAGA, BARCELONA, P. DE MALLORCA, DUBROVNIK, ESTAMBUL, CONSTANZA, HAIFA, PIREO, NAPOLES, LIVORNO, BARCELONA, LAS PALMAS, SANTOS.
ANTICIPO Y 12 CUOTAS DESDE $ 21.413.- m/n. mensuales.
Los señores excursionistas gozarán de una estadía de 4 días en Jerusalén alojados en hotel, para poder celebrar la SEMANA SANTA EN TIERRA SANTA, visitando los lugares sagrados.
S.E.R. Dr. MONSEÑOR ERNESTO SEGURA OBISPO AUXILIAR DE BUENOS AIRES Y PRESIDENTE de CARPE ACOMPAÑARA ESTE CRUCERO.
2º PERIPLO DE SUDAMERICA
Salida 19/1/69 Regreso 3/3/69 } CABO SAN ROQUE
Visitando: PUNTA ARENAS, PUERTO MONTT, VALPARAISO, CALLAO, ISLA SAN CRISTOBAL, ISLA SANTA CRUZ, BALBOA, COLON, KINGSTON, MIAMI, ST. THOMAS, GUADALUPE, TOBAGO, TRINIDAD, BAHIA, RIO DE JANEIRO Y SANTOS.
ANTICIPO Y 12 CUOTAS DESDE $ 16.875.- m/n. mensuales.
CARNAVAL CARIOCA
Salida 10/2/69 Regreso 22/3/69 } CABO SAN VICENTE
Visitando: MONTEVIDEO, SANTOS Y RIO DE JANEIRO.
ANTICIPO Y 12 CUOTAS DESDE $ 5.005.- m/n. mensuales.
10º y 11º CRUCERO A LOS CANALES FUEGUINOS
Salida 12/1/69 Regreso 26/1/69 Salida 26/1/69 Regreso 9/2/69 } CABO SAN VICENTE
Visitando: USHUAIA, B. GARIBALDI, PUNTA ARENAS Y MONTEVIDEO.
ANTICIPO Y 12 CUOTAS DESDE $ 5.005.- m/n. mensuales.
TODOS ESTOS CRUCEROS TENDRAN EL BARCO COMO HOTEL FLOTANTE.
TRIO
Avda. Córdoba 935 - Tel. 392-7754 7652 y 9848 - Buenos Aires
EN ROSARIO: San Martín 492 Tel. 26630/27121
EN SANTA FE: San Martín 2084 Local 18 - Tel. 40760
EN CORDOBA: Buenos Aires 220 Tel. 33.054

SEÑORA! desde el 10 de OCTUBRE ahorre... $ $

1er crucero YBARRA a tierra santa
Del 4/3 al 28/4/69, en el moderno trasatlántico CABO SAN ROQUE, totalmente climatizado.
56 días maravillosos e inolvidables, gozando de la vida a bordo y de la buena mesa, conociendo tierras milenarias, con sus ciudades y pueblos cautivantes y misteriosos, sobre los que se tejieron mitos y leyendas que son parte de su historia.
Tierra Santa: cuna de religiones.
ITINERARIO: Buenos Aires, Montevideo, Santos, Tenerife, Cádiz, Málaga, Barcelona, Palma de Mallorca, Dubrovnik, Estambul, Constanza, Haifa, Pireo, Nápoles, Livorno, Barcelona, Las Palmas, Santos, Buenos Aires.

CREDITOS
OTROS CRUCEROS 1969
2º PERIPLO DE SUDAMERICA
En el Cabo San Roque
Del 19/1 al 3/3
11º CARNAVAL CARIOCA
En el Cabo San Vicente
Del 10/2 al 22/2
10º y 11º CANALES FUEGUINOS
En el Cabo San Vicente
Del 12 al 26/1 y del 26/1 al 9/2
¡EL HOTEL VIAJA CON USTED!
¡Una sola clase a todo lujo!
CRUCEROS YBARRA
(Experiencia en Cruceros)
Consulte a su Agente de Viajes ó a
AGENCIAS MARITIMAS Y AEREAS REUNIDAS
25 de Mayo 464 - Buenos Aires
Tel. 31-0138 - 2656 - 5529 - 8222
FRESEDO PUBLICIDAD

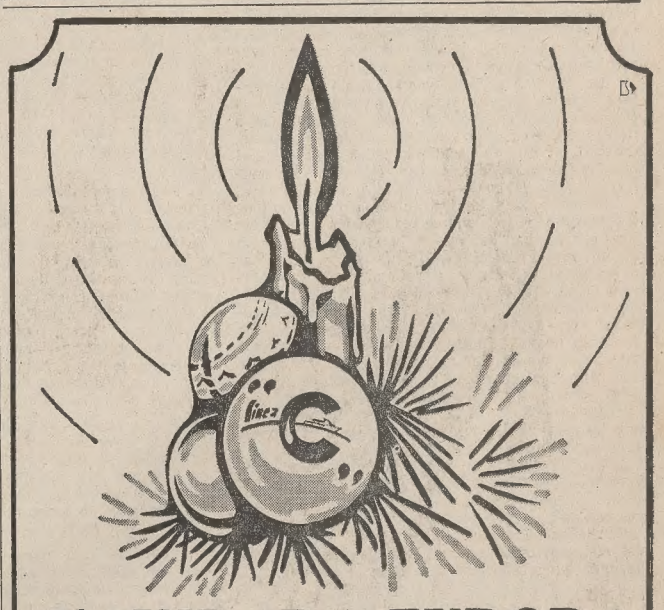

NAVIDAD en EUROPA
(Que le parece la idea?)
t/n. EUGENIO C.: 4 DE DICIEMBRE
PROXIMAS SALIDAS AL BRASIL Y EUROPA:
t/n. EUGENIO C. 11/10/68 - 7/11/6
t/n. ENRICO C. 22/11/68 - 27/12/6
m/n. ANNA C. 31/10/68 - 30/11/6
CRUCEROS POR EL MAR CARIBE
PLANES DE FINANCIACION EN 12 MESES.
CONSULTE A SU AGENTE DE VIAJES.
línea C
LINEA "C" AGENCIA MARITIMA Y COMERCIAL S.A.
FLORIDA 986 - T. E. 32-0397 y 31-5777 - BS. AIRES

LA NACION

Fundado por Bartolomé Mitre el IV I MDCCCLXX

LA NACION será una tribuna de doctrina (Núm. 1 Año 1)

Director: DR. BARTOLOMÉ MITRE

Buenos Aires, domingo 6 de octubre de 1968

Una vieja y triste historia

El derrocamiento del presidente constitucional del Perú, arquitecto Fernando Belaúnde Terry, ha repercutido penosamente en la América latina. El recrudecimiento de gobiernos militares en nuestro continente —hasta podría decirse que históricamente se han producido por oleadas sucesivas— importa un retroceso en la vida política latinoamericana. El episodio peruano es una nueva manifestación de una tendencia difícil de erradicar: la desviación hacia la conquista del poder en los ámbitos locales de las fuerzas y los elementos teóricamente destinados a servir de defensa nacional.

Las décadas de los años cuarenta y cincuenta fueron lamentables en esta materia, y sometieron a la América latina al ridículo ante el mundo. Abatida en nuestro país la tiranía, en 1955, y caídos los dictadores Odría, Rojas Pinilla, Batista, Pérez Jiménez, Trujillo —no hubo tiempo a detenerlos, como al arquitecto Belaúnde Terry; generalmente huyeron—, fue posible confiar en que un ciclo de oprobio había sido cancelado en el continente. Frente a la situación que se ha producido en el Perú es oportuno reclamar una revitalización de la conciencia democrática colectiva, a fin de determinar que los hechos ya inevitables en aquel Estado no constituyan más que una manifestación equívoca dentro de un cuadro continental en el cual la voluntad de superación tiene que ser unánime.

Es curioso que el atropello cometido contra el orden constitucional del Perú resulte imputable directamente a las unidades afectadas a la lucha antisubversiva. Mucho más comprensible, por lo adecuado a la naturaleza que lo inspiró, es la circunstancia elegida. Entre las penumbras de la medianoche, los golpistas tomaron por sorpresa la guardia del Palacio de Pizarro y sacaron de allí a empellones al presidente Belaúnde Terry.

En cierto sentido, ha habido originalidad en la proclama revolucionaria. Esto es, ni se invoca la defensa del patrimonio espiritual de Occidente ni se denuncia el peligro de una subversión comunista incontrolable por un gobierno civil. Conviene releerla. Se advertirá entonces el plagio de esta proclama con algunas de más antigua data y de contenido demagógico. Así, se ha pretextado que "poderosas fuerzas económicas, nacionales y extranjeras en complicidad con peruanos indignos, detentan el poder político y económico...", o que "el usufructo de las riquezas nacionales sólo esté al alcance de los privilegiados, en tanto que las mayorías sufren las consecuencias de la marginación, lesiva para la dignidad de la persona humana".

Hacia fines de 1966 ya se decía en público que un grupo de altos jefes militares estaba complotado para derrocar al gobierno del arquitecto Belaúnde Terry, y que sus adeptos civiles militaban en un sector de desafectos en razón de las reformas moderadas, en el orden económico y social, a las cuales dio impulso el jefe del Estado. Nada de convincente hay, pues, en la afirmación de que una de las razones más graves para derrocar al presidente constitucional haya sido el escándalo suscitado por un nuevo contrato con una compañía petrolera. Es posible que existieran anomalías en este asunto, pero el presidente y el Parlamento habían trasladado la cuestión a la órbita de un poder judicial independiente. De manera que ese último episodio ha sido tomado como excusa al cabo de una larga maquinación que no olvidó, tampoco, de aprovecharse de la situación por demás delicada que en el campo económico y financiero atraviesa el Perú desde hace dos años.

Puede ser, también, que quienes dieron el golpe hayan tenido en cuenta la posibilidad de que el APRA saliera victorioso en las elecciones presidenciales previstas para mediados del año próximo. Asimismo, hay que computar la situación del partido oficialista, cuya ala izquierdista había conseguido imponer la candidatura del ingeniero Edgardo Seoane. Sin embargo, todo indica que dichas circunstancias fueron utilizadas en definitiva con regocijo íntimo por quienes quisieron emular los destinos de Leguía, de Benavídez o de Odría.

El presidente del gobierno revolucionario ha dicho que la libertad de prensa existirá en la medida de "lo que digan las radios y los diarios". No es extraño. Después de todo, ésta no es más que una vieja y triste historia...

Las proposiciones de Canberra

Luego de tres días de discusiones entre funcionarios de la Argentina, los Estados Unidos, el Canadá, la Comunidad Económica Europea y la nación huéspeda, ya que la reunión tuvo lugar en su capital, Canberra, se habría logrado acuerdo sobre las propuestas que se elevarán a conocimiento de la comisión revisora del Convenio Internacional de Cereales (ICA) para su tratamiento, este mes, en Londres.

La presencia de las naciones más interesadas en la comercialización ha permitido que se debatan cuestiones y criterios en relación con el trigo, obteniéndose bases para una conducta futura en ese campo del intercambio. No debe dejarse de tener en cuenta que sobre Australia y Francia pesaban acusaciones: de la venta de cereal con "dumping" sobre esta última, y respecto de la primera, la queja estadounidense de vender trigo de mejor calidad con precio de "regular".

En el editorial publicado en este diario, el 5 de septiembre último, con el título de "Otra vez el trigo" se analizaba la repercusión de las decisiones a tomarse en la capital australiana sobre nuestro mercado vendedor. El asunto de los precios es realmente trascendente; podría decirse, vital para nuestra economía productiva y de comercialización.

La reciente adquisición —a título experimental— por el ministro nipón de Agricultura de 3600 toneladas de trigo instruye sobre las posibilidades de un país comprador señalado —el Japón importa, en total, cuatro millones de toneladas de cereal—, al que Francia ha vendido en condiciones que no estarían ajustadas al convenio de precios de esa materia.

El análisis de la actitud francesa ha sido uno de los temas de Canberra, y la redacción de propuestas para el "meeting" de Londres incluye la preparación de un nuevo procedimiento para establecer cuotas de carga al calcular los precios mínimos y la fijación de éstos con flexibilidad para algunas variedades adicionales de trigo. Esto último derivaría beneficios para todas las naciones productoras, y aunque Australia no podría seguir clasificando su trigo como regular, es posible que en un lapso más prolongado ese mismo país cumpliera con la atención compensatoria de otros mercados con características especiales. Por otra parte, la Comunidad Económica Europea ha manifestado, en las sesiones, su intención de respetar los acuerdos sobre precios mínimos.

Es obvio recalcar el interés argentino en el cumplimiento ajustado de lo convenido, lo que no excluye el deber de nuestros funcionarios, en todos los niveles, de estar preparados para la política de competencia agresiva, realidad acuciante, reconocida en los discursos oficiales y no siempre seguida de determinaciones concretas para hacerla efectiva.

Dos criterios opuestos

A pocos kilómetros del centro de Catamarca se levanta, rodeado de altas montañas, el dique Las Pirquitas. Antes de llegar al elevado murallón desde cuya explanada se tiene la magnífica visión del valle y del espejo de agua que forma la represa, se pasa por una serie de construcciones que el guía indica como la expresión de lo que debieron ser los trabajos previos, cuando el río no había sido aún encerrado en el dique destinado a iniciar su utilización energética y de riego, tanto como para la regulación de las crecidas. Alejada, en efecto, la zona de los sitios de habitación y ante la imposibilidad práctica de los traslados diarios hacia aquéllos, se edificaron, según es habitual en tales ocasiones, las casas destinadas a viviendas de técnicos y obreros, con los consiguientes locales para comedor y cocinas y el amplio lugar cubierto para expansiones, concretadas primordialmente en un cinematógrafo. Pero terminadas las obras, todo eso resultaba "superfluo"; podía considerarse con cierto criterio burocrático, "inútil". Y no faltó quien pensara en eliminarlo, destruyendo esos bienes con una total ignorancia de lo que había importado crearlos, sobre todo cuando las finanzas estatales se presentan tan débiles. Afortunadamente, la razón se impuso, acaso no sin vacilaciones de orden "técnico", y esas construcciones se salvaron de la piqueta demoledora. Por de pronto se instaló en ellas una escuela para la formación de técnicos agrarios, con internado, bajo la dependencia de la respectiva dirección de la Secretaría de Educación del Poder Ejecutivo nacional, a la que fue transferida por Agua y Energía, la empresa estatal que construyó esa maravilla hidroeléctrica de Las Pirquitas.

Ahora, tras un período de experiencia, la escuela será trasladada a tierras cedidas por la provincia, ante la lógica reflexión de que le faltaba "campo", allí entre peñascos y junto al dique, para sus ensayos prácticos. La reemplazará un "centro turístico", que ha de ejercer poderosa atracción sobre los inclinados al viaje.

En el ámbito que fue cinematógrafo se ofreció a los miembros de la Asociación de Entidades Periodísticas Argentinas que fueron a rendir homenaje a "La Unión" en su cuadragésimo aniversario un almuerzo que permitió, a la vez, elogiar el destino dado a las referidas construcciones y saber que en otras circunstancias y en algún distante lugar del sur argentino las "topadoras" pusieron fin a las gestiones para conservar una edificación similar a la vera de otro dique famoso. Juzgóse que la creación, allí, de un "centro turístico", no era conveniente. He ahí dos opuestos criterios. Preferimos, desde luego, el de Catamarca, porque no concebimos, en nuestra pobreza, la posibilidad antieconómica de destruir bienes perfectamente utilizables para fines sociales de tanta significación.

Contra la salud colectiva

Bastó que quienes debían hacerlo se empeñaran de pronto en rastrear ciertas maniobras al margen de la ética, para que un grupo no pequeño de personas deba ahora aclarar ante la justicia si sus manipulaciones con el vino se vinculan o no a las consabidas adulteraciones que tradicionalmente suelen suscitar tantas ironías en torno al bíblico invento de Noé.

Estos descubrimientos fiscales con respecto a la pureza de la estimulante bebida tan elogiada desde Omar-el-Khayyam hasta Pasteur no hacen nada bien por supuesto a quienes honradamente se dedican a hacerla gustar a sus semejantes con no poco orgullo por la calidad de lo que producen. Lo cual los señala también como víctimas de la ajena deshonestidad, pues deben sufrir no sólo cierto tangencial desprestigio sobre un producto que, inclusive, procura conquistar muy merecidamente mercados foráneos, sino también una aviesa competencia que tiene todos los deleznables caracteres del juego con ventaja.

Este y otros aspectos del repetido ataque contra la salud colectiva suelen revelarse cada tanto en la crónica. El simple hecho de haberse habilitado en Quilmes, por ejemplo, un laboratorio químico municipal ha permitido comprobar de inmediato el uso indebido de substancias nocivas o prohibidas en fábricas y comercios de productos alimenticios.

Continuar sin pausa con estas inspecciones, persistir en la severidad de la represión y adoptar sanciones ejemplares constituyen a juicio de todos los únicos recaudos capaces de frenar este tipo de delitos, tanto más incalificables cuanto que significan una constante agresión contra la gran masa de consumidores que no tiene manera alguna de defenderse por sí misma de tan ominosa deslealtad.

Transgresión municipal

Para el expendio de productos alimenticios en perfectas condiciones de higiene existen ordenanzas dictadas al respecto. Las encargadas de hacerlas cumplir son las autoridades municipales y, como es obvio, en caso de transgresiones a lo dispuesto son quienes deben aplicar las sanciones que sean menester. Pero esta interpretación primaria de disposiciones vigentes también puede darse a la inversa, como en la ciudad bonaerense de San Pedro, donde la propia municipalidad resulta "infractora" al no cumplir con requisitos elementales de higiene en el matadero de su jurisdicción. Los encargados de la matanza, ante las pésimas condiciones en que deben realizar la faena y comercialización de la carne vacuna, días atrás hicieron abandono del trabajo por carecer en absoluto de agua, que luego le fue provista precariamente por medio de carros de riego. Los matarifes han solicitado en diversas ocasiones una solución adecuada, no sólo en defensa de sus intereses sino también en pro de la salud de los consumidores, pues faenar como hasta el presente la carne para su posterior venta "es un verdadero atentado a la salud pública", ya que más de una vez se vieron obligados a lavar las reses con el agua de los recipientes donde los animales beben, con el líquido semidescompuesto. Señalan, además, una larga serie de irregularidades, por lo cual, en esta paradójica situación en la que la Municipalidad de San Pedro aparece transgrediendo sus propias ordenanzas, debe buscarse una pronta solución.

Cartas de lectores

El enfoque del futuro argentino

El príncipe Ladislao Radziwill nos dirige la siguiente carta:

"No es arriesgado decir que la casi totalidad de los argentinos está persuadida que el año 1969 será uno de los más cruciales de la historia de la República. Los motivos y la argumentación de tal opinión difieren según el caso, pero la convicción que los destinos de la Nación están jugándose es una.

"Esta unanimidad formal no implica, por supuesto, que no discrepemos. Crea, sin embargo, tensas expectativas y obliga a discrepar más seria y constructivamente, menos estérilmente.

"Diría más, como intuímos todos la importancia del momento y lo que significa él para el país, no se perdonará a la larga que se lo desaproveche. Se castigarán políticamente, tarde o temprano, la frivolidad y la demagogia de todas las formas en nuestra vida colectiva. La seriedad, la sobriedad y la responsabilidad en la vida pública serán parcialmente recompensadas.

"Esto es el primer premio ganado por la Nación que voluntariamente consintió en liberarse de los vicios del pasado.

"A partir, pues, de estas premisas hay que encarar el futuro argentino y la evolución de su vida nacional.

"La historia de un país podría definirse como la resultante de dos tensiones. Una que nace de las relaciones entre todos sus ciudadanos o grupos de ciudadanos entre sí y la otra que se origina en su relación con todos los otros países del mundo. Las dos tensiones crecen y decrecen según las épocas, pero es casi axiomático que a mayor tensión externa corresponde una disminución de las tensiones internas.

"La Argentina es uno de los países que prácticamente parece no tener enemigos exteriores, lo que implica en gran medida la virulencia de sus luchas intestinas. Sin embargo, si se analiza cuidadosamente el problema, hay que llegar a una concepción distinta.

"Hasta hace poco tiempo los enemigos o amigos en el campo internacional eran países soberanos, es decir, que las relaciones entre ellos se establecían prácticamente según su soberana voluntad. En este sentido, la Argentina carece realmente de enemigos.

"Sin embargo, estamos entrando rápidamente en una época nueva y distinta, caracterizada por la mayor incidencia del determinismo en las resoluciones de los pueblos. La libre y soberana decisión de los países aun más poderosos cede cada vez más al automatismo de relaciones internacionales que se complica en función del enorme crecimiento demográfico, del impresionante progreso técnico y de los fabulosos logros científicos. Se podría hablar, en este sentido, de la antisoberanía del determinismo que algún día estimulará quizás la única soberanía posible, por ahora, de un gobierno mundial.

"Pero volviendo a la Argentina, su verdadero enemigo extranjero, anónimo, pero no por eso menos implacable, es la tan comentada inversión de los términos del intercambio. La realidad económica mundial, visto el grado de nuestro desarrollo, nos es sumamente adversa.

"Desgraciadamente, pocos argentinos lo advierten, y menos todavía lo consideran causa suficientemente alarmante para estrechar las filas nacionales y superar las mezquinas discrepancias.

"Sin embargo, hay que decir con toda claridad que vivimos y actuamos en un ambiente francamente hostil.

"Ahora bien, esto en sí no constituiría una amenaza demasiado grave para un país tan generosamente dotado como el nuestro. El peligro surge sólo en función de su división y de sus conflictos internos, principalmente personales. Superados éstos, aunque parcialmente, nada podría pararnos en la marcha hacia un gran porvenir nacional.

"Con referencia a eso hay que preguntarse, pues, cuáles serían los próximos pasos, las medidas fundamentales de cohesión y expresión del espíritu nuevo.

"Se habla mucho de la legitimidad o de la constitucionalidad de los gobiernos, de su sostén legal o popular. Se comenta apasionadamente sus errores y desaciertos, se los hace responsables por la mayor parte de las frustraciones personales o colectivas. Esta actitud, aunque muy humana y muy general, tendría que ser resistida y combatida en las épocas de emergencia nacional, no en forma de censura, persecuciones o cualquiera otra forma de limitaciones de las libertades personales por el Gobierno, pero en forma netamente cívica. A la crítica destructiva habría que oponer la crítica creadora; a la negación, la afirmación condicionada; a la hostilidad, el compromiso.

"Pasando el caso concreto argentino, el gobierno revolucionario estableció los tres tiempos. Aunque uno podría discrepar con este esquema un poco teórico, no falta el mismo fundamento lógico. Lo lógico, en cambio, es la actitud de los críticos, quienes acusando al Gobierno de no hacer política prescinden ellos mismos de hacerla.

"Voy a explicarme. La política, como sabemos todos, es el arte de lo posible y, sobre todo, el arte del compromiso. Los críticos reclaman evidentemente lo imposible, si quieren la vuelta al estado de cosas de antes de junio de 1966. Además, se niegan a cualquier compromiso con las autoridades. Para el Gobierno, no hacer política es justamente una forma de hacerla —para los políticos—; críticos del Gobierno, su crítica tal como la hacen es la negación de la política.

"Los políticos, una notable minoría de la población, están, por lo tanto, por su propia voluntad, marginados momentáneamente de la gran política argentina. Esto produce, sin duda, un terrible vacío, que siendo peligroso a esta altura de los acontecimientos, podría degenerar con el tiempo en algo sumamente grave para el equilibrio de la Nación.

"Creo que lo que se impone con extrema urgencia, con la fuerza de una ley biodinámica, es la formación de un gran movimiento cívico-político, el propósito del cual sería el permanente diálogo con el Gobierno, desde una base patriótica, independiente y objetiva.

"Prescindiendo de una posición «todo o nada», respetando lo honorable de las personas que actúan en el Gobierno y aprobando lo acertado de su juicio, habrá que criticar los desaciertos y, sobre todo, elaborar en un franco y constructivo diálogo métodos y esquemas, decretos y presupuestos que nos acercarían lo más rápidamente al fin deseado por todos los argentinos que es una patria donde hay una libertad más absoluta para todos los ciudadanos y su gobierno de hacer el bien y donde existe el soberano pueblo tan fuerte que impide a los ciudadanos y al Gobierno hacer el mal.

"Dijo un protagonista de uno de los magníficos libros de Eduardo Mallea, este escritor tan argentino, que «tres son los caminos de la vida: uno el de la fe, otro el de la rebelión, otro el de la desesperanza». Dejemos a los resentidos el camino de la rebelión; a los frustrados, el de la desesperanza, pero sigamos nosotros el camino de la fe en el país y sus habitantes".

La semana política

Petróleo y agua

La huelga en La Plata

Mientras el país seguía con una fácilmente perceptible sensación de desencanto y angustia las alternativas de la caída del presidenteBelaúnde Terry, el Gobierno no se decidía a hacer públicas las disposiciones adoptadas unos días antes para devolver a la destilería de Yacimientos Petrolíferos Fiscales su normal funcionamiento.

La evolución del problema en el ámbito sindical lejos estuvo de anticipar, desde el primer momento, la perspectiva de una actitud conciliadora. Por el contrario, la intransigencia de las organizaciones que representan a los huelguistas pareció alcanzar su pico más elocuente cuando se le sumaron otros que rápidamente hallaron la solidaridad de la CGT opositora, extrechamente vinculada a los tres sindicatos afectados por la medida de fuerza, los cuales, a su vez, están en contra de la conducción nacional encabezada por Adolfo Cavalli, adscripto a la CGT de Azopardo.

Las gestiones de Cavalli, conocedor de la intransigencia de los gremios desafectos ante el Gobierno tenían, pues, remotas posibilidades de éxito. Las autoridades, entretanto, habían acordado un compás de espera en la esperanza de encontrar bases de arreglo por vías de conciliación. Se limitaron a confiar, reservadamente, que se adoptarían resoluciones enérgicas, pero ese ensayo de presión psicológica lejos estuvo de amedrentar a los obreros. Simultáneamente, la central cegetista opositora advertía que declararía una huelga general "ante cualquier hecho de gravedad". Una previsión cuyos resultados no ogligarían a rectificaciones significativas dentro de los planes gubernamentales.

Obviamente, al Gobierno le proporcionaría más réditos y menos dificultades el hallazgo de una solución amistosa del problema. El implantamiento de medidas de tipo compulsivo entraría en colisión con los planes de "flexibilización social" preconizados por el nuevo tiempo que parece marcar el calendario oficialista y podría determinar que la solidaridad con los huelguistas de trabajadores de YPF diseminados en otras zonas del país agrave aún más el conflicto. Allí, tal vez, habría que buscar algunas de las razones que postergaron la medida oficial, cuya aplicación se consideró seriamente en la Casa Rosada.

El transfondo político de la cuestión, a su vez, estaba claramente subrayado por la activa presencia de la CGT opositora, en notorio contraste con la pasividad —ejercitada en forma de solidaridad retórica— del agrupamiento de Azopardo 802.

¿Las aguas bajan turbias?

Los grandes planes hidroeléctricos del Brasil para el mepor aprovechamiento del Alto Paraná han promovido un debate que ofrece, al margen de sus aspectos específicamente técnicos, manifestaciones de distinto signo. En la columna del haber correspondería insertar un saludable avivamiento de una conciencia nacional, tal vez algo adormecida, en torno de cuestiones tan fundamentales como las que incumben al desarrollo del país y a los derechos que le asisten ante proyectos extranjeros que eventualmente puedan repercutir sobre planes y bienes nacionales.

En el rubro débito habría que computar una triste realidad: el atraso hidráulico argentino, crudamente expuesto a la luz de la comparación con las iniciativas brasileñas. El país del norte hace más de tres lustros que instrumenta y realiza su política hidroeléctrica, traducida en la formulación de más de un centenar de planes producidos por 800 ingenieros que exclusivamente trabajan en ellos. A tal punto llega la diferencia entre ambas realidades que frente a la espectacular expansión del Brasil, la Argentina no estaría todavía en condiciones de evaluar con apoyo de información técnica el eventual perjuicio que podrían acarrear las obras en cuestión.

Brasil tiene derecho, y lo ejerce cumplidamente, de explotar al máximo sus recursos naturales en todos los órdenes, siempre y cuando cumpla con el principio de no perjudicar a sus vecinos.

El almirante Rojas —a quien la Cancillería le acaba de ofrecer todo el material que solicite para sus estudios de la cuestión— ha puntualizado que "ciertas construcciones comprendidas en los planes hidroemergéticos brasileños resultan en conflicto con algunas pertenencias a nuestros propios planes. Otras, tienen capacidad para alterar los caudales y los regímenes y la calidad de las aguas de los ríos Paraná y Uruguay". Esta preocupación del ex vicepresidente provisional —injustamente agraviado por cierta prensa brasileña que opta por los ataques de tipo personal en lugar de refutar en el mismo nivel técnico en que se plantea la cuestión— alcanza también a las áreas gubernamentales.

Durante su permanencia en los Estados Unidos, el canciller argentino expondrá ante su colega del Brasil —que hasta ahora ha evidenciado buena voluntad para el tratamiento del asunto— las discusiones mantenidas en torno de las mencionadas obras, narios que entienden en la cuestión, en Estas, por lo demás, según algunos funcioccierto modo favorecerían a la Argentina, por cuanto regularizarían el cauce del Paraná dejando a salvo el peligro de inundaciones, siempre que los brasileños llenaran los embalses en un período de tiempo razonable.

La Argentina pedirá información ante la cancillería brasileña. Así, ejercerá el mismo derecho que le cupo al país del norte cuando se informó sobre Salto Grande por conducto de los gobiernos argentino y uruguayo y hasta formuló una objeción.

Más allá del resultado de las conversaciones, existe otro sentimiento: la necesidad de formular y realizar nuestra propia política hidráulica.

El Gobierno y su publicidad

Sr. secretario. — Encaramos este tipo de programas en la televisión porque creemos que es obligación nuestra, para darle al público, a través del periodismo, el máximo de información posible. En el Canal 7 hay cinco o seis programas periodísticos de distinta forma, pero que tienen el mismo propósito: entregar el máximo de información.

Periodista. — No es el caso de éste.

Sr. secretario. — Lo es también, porque la información que surge de este programa depende de lo que pregunten.

El breve diálogo fue extraído de la versión taquigráfica distribuida por la Dirección General de Prensa de la Secretaría de Difusión y Turismo de la Presidencia de la Nación, al cabo de la primera emisión de un programa periodístico auspiciado por ese organismo en el canal estatal de televisión. Alrededor de las 21 del martes la agencia oficial de noticias envió por teletipo a sus abonados el mismo texto, obtenido del "tape" que se puso en pantalla a las 22.30 de ese día, con expresa indicación de no utilizarlo hasta esa hora.

En la audición inaugural, el señor Federico Frischknecht explicó los propósitos que inspiraron al gobierno revolucionario para materializar la iniciativa. Al parecer, y esto no fue explicado, se trataría de apoyar con un sistema más ameno y atractivo para la platea los monólogos que los funcionarios recitan habitualmente los miércoles ante las cámaras —trascendió que el espacio del día 2, el cual hubiera versado sobre adjudicación de radios, fue inopinadamente sustituido por otro— para exponer obras realizadas y proyectos por concretar. El mismo producto, acaso, presentado con envase y etiqueta distintos.

La iniciativa ha sugerido diversos comentarios. Así, se ha dicho que, por un lado, cabe celebrar que el vacío de comunicación provocado por la aparentemente orquestada renuencia de muchos funcionarios para someterse a la indagatoria periodística alcance a atenuarse en alguna proporción con este sistema, cuya ejecución difícilmente se hubiese admitido en las esferas oficiales hasta no hace mucho tiempo. El país necesita estar informado y así parecen haberlo comprendido quienes producen actos de gobierno y conducen políticas. El cuidado de la imagen gubernamental ante la opinión pública habrá de merecer, se supone, un tratamiento acorde con su verdadera importancia.

Pero junto a estas opiniones coexisten algunas dudas cuyo esclarecimiento acaso sólo puedan otorgarlo, con el tiempo, con hechos. Sábese, por ejemplo, que los mecanismos internos del oficialismo en materia de entrevistas periodísticas a los funcionarios hállanse sujetos a ciertas disposiciones encaminadas a uniformar los procedimientos y las actitudes personales y a regular el criterio que fija el suministro de informaciones.

Si es que tales disposiciones normativas no se han eliminado, hay motivos para la pregunta que se hacen muchos observadores sobre si los funcionarios que asistan al programa disfrutarán ante las cámaras de un "plafond" compatible con las leyes de juego con las cuales se verifica un auténtico ejercicio de la libertad periodística. En tal sentido, opínase, será necesario aventar las suspicacias determinadas por la circunstancia de que el propietario del espacio sea el propio gobierno y sus miembros los consultados...

Se estaría, entonces, ante un intento oficial encaminado a llegar a la ciudadanía a través de un "modus" diferente. Cabe inferir, de comentarios recogidos en medios próximos a la Secretaría de Difusión y Turismo, que a pesar del objetivismo que se le ha impuesto al programa —"Conferencia de Prensa"—, éste por ahora contaría con la única asistencia de funcionarios oficiales.

Trátase, en verdad, de una delicada cuestión comprometedora de la salud de un gobierno que llegó al poder para corregir desviaciones en las que, según como proceda, podría llegar a incurrir. Entretanto, los claroscuros de esta situación seguramente subsistirán.

Culto católico

Liturgia y santoral del día

Misa del Domingo XVIII de Pentecostés, en cuya lección se lee la epístola de San Pablo a los cristianos de Corinto (I, 1; 4-8), en la que les recuerda que con la venida de Cristo Jesús nada les falta en ninguna gracia divina. El Evangelio, según San Mateo (9; 1-8), narra la curación del paralítico de Cafarnaún. **San Bruno**, nacido en Colonia, fundó la Orden de los Cartujos; **Sagar**, obispo de Laodicea, Asia Menor, donde fue martirizado en el siglo I; **Emilio, Casto y Saturnino**, que padecieron el martirio en Capua, Italia, en el siglo IV; **una cantidad indeterminada**, de cristianos, martirizados en Tréveris, cuando la persecución de Diocleciano; **Santa Fe**, doncella a quien martirizaron en 365; **Santa Eretis**, martirizada en 330; **Nicetas**, alto palaciego del emperador Constantino V, en Constantinopla, abandonó su posición, repartió su fortuna entre los menesterosos e ingresó en un monasterio.

Las bodas de plata del Pbro. Luis Abraham

El salesiano Luis Abraham recibió un simpático homenaje con motivo de sus bodas de plata con el sacerdocio. Quienes lo han seguido a través de su positiva obra en el Colegio León XIII y en el Instituto Industrial Nuestra Señora de los Remedios lo acompañaron durante la fiesta realizada en el Club Atlanta, entidad deportiva que se asoció a la fecha, y cuyo presidente, D. León Kolbosky, le obsequió con una valiosa casulla. Los señores Juan Santiago, Jesús García Adams y Elías Hans destacaron la personalidad de este benemérito salesiano, que ha sabido ganarse la simpatía de un vasto sector de la ciudad.

Con adecuadas expresiones agradeció el homenaje el padre Abraham, quien con visible emoción puso de relieve la grandeza de la vocación sacerdotal.

Hoy a las 10, en la iglesia de Nuestra Señora de los Remedios, Ameghino 1441, oficiará la misa solemne de acción de gracias, durante la cual predicará el padre José C. Silva.

Después de la ceremonia, en el patio del Colegio desfilarán los exploradores en su honor.

Mater Misericordiae

Las fiestas patronales de esta advocación se efectuarán hoy en el templo de la que es titular, Moreno 1669, con misa a toda hora, de 7 a 12, a las 17 y a las 19. La de las 11 será en italiano, a cargo del superior de la Obra de Don Bosco, padre Mario Picchi, y la de las 17 será oficiada por el vicario episcopal de la zona Centro, monseñor Manuel A. Cárdenas.

Jornadas sacerdotales

La vicaría episcopal de la zona Centro, que está a cargo del obispo Manuel A. Cárdenas, ha organizado unas jornadas sacerdotales, que se efectuarán mañana a las 10 en la Casa de Nazareth, Carlos Calvo 3121. Participarán el arzobispo coadjutor, monseñor Aramburu; los padres Eduardo Briancosco y José Sojo, y monseñor José Esteva.

Virgen de Pompeya

En la parroquia de esta advocación, Esquiú 974, será celebrado hoy el Día de la Súplica, con misas a las 9, 10 y 17. La primera será oficiada por el obispo titular de Augusta, monseñor Antonio Rocca, y luego de la misa vespertina actuará frente al templo la banda de la Municipalidad de Buenos Aires.

Retiro espiritual

El padre Silvio Schrijvers predicará pasado mañana, el miércoles y el jueves un retiro espiritual, de 15 a 17, en el Colegio Mallinchredt, Juncal No. 1160.

Cuarenta horas

Hoy, en la capilla del hospital Salaberry, Juan B. Justo No. 6350.

Servicio sacerdotal de urgencia

Puede solicitarse todos los días, de 21.30 a 6, por el teléfono 84-2000, y se presta gratuitamente.

Culturales

Viaje de una escritora

Viajó a los Estados Unidos la escritora Susana Tasca, redactora de Publicidad Exitus, quien hará uso de una beca instituida por el Programa Internacional de Escritores de la Fundación Ford. En el país del norte dictará clases en la Universidad de Iowa, sobre la literatura argentina.

Revisión de escritores argentinos del siglo XIX

En la Asociación Amigos del Libro, Florida 683, se iniciará mañana, a las 18.30, un curso sobre "Revisión de Escritores argentinos del siglo XIX", a cargo del escritor José Luis Lanuza, quien se referirá en su primera conferencia a la personalidad de Esteban Echeverría. Este curso, que cuenta con el auspicio económico del Fondo Nacional de las Arte, proseguirá todos los lunes, a la hora indicada, hasta el 4 de noviembre próximo.

Periodismo y letras

Fundación Lorenzutti

Esta entidad organiza un concurso para libros de poesía publicados desde el 1o. de enero de 1967 hasta el 1o. de octubre de 1968, con una recompensa de 350.000 pesos. Las obras se recibirán hasta el 15 del actual en Santa Fe 3856, donde se pueden solicitar informes.

"Saneamiento"

Con motivo de la celebración del Segundo Congreso Argentino de Saneamiento, que tendrá por sede la ciudad de Mendoza del 13 al 19 del mes próximo, la Administración General de Obras Sanitarias de la Nación ha editado un número extraordinario de la revista "Saneamiento". La publicación técnica de ese organismo estatal tiene en esta oportunidad una lucida presentación y una variedad de temas que debatirá el citado congreso analizados por destacados especialistas en la materia.

Diplomáticas

Embajador en Francia

Está en Buenos Aires el embajador en Francia, doctor Horacio Aguirre Lecarreta. Vino en uso de licencia ordinaria.

Embajador en la UNESCO

Hoy partirá para París el embajador argentino ante la UNESCO, doctor Bonifacio Lastra, quien vino a Buenos Aires para coordinar asuntos vinculados con la próxima asamblea del organismo, que se celebrará en esa ciudad.

Secretario ecuatoriano

Ha llegado a Buenos Aires el señor Cristóbal Estrada Valle, para desempeñarse como secretario en la Embajada de Ecuador. El señor Estrada Valle fue designado recientemente, y antes había residido en nuestro país.

cambie sus vacaciones. suelte amarras con eves en los cruceros Ybarra

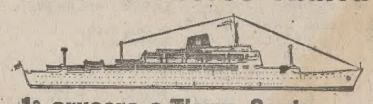

1° crucero a Tierra Santa

En el "Cabo San Roque". Del 4 de marzo al 28 de abril. Itinerario: Buenos Aires, Montevideo, Santos, Tenerife, Cádiz, Málaga, Barcelona, Palma de Mallorca, Dubrovnik, Estambul, Constanza, Haifa, Pireo, Nápoles, Livorno, Barcelona, Las Palmas, Santos, Buenos Aires.

2° periplo de Sudamérica

En el "Cabo San Roque". Del 19 de enero al 3 de marzo. Itinerario: Buenos Aires, Punta Arenas, Puerto Montt, Valparaíso, Callao, Galápagos, Balboa, Colón, Kingston (Jamaica), Miami, Saint Thomas, Guadalupe (Pointe a Pitre), Tobago, Trinidad, Salvador (Bahía), Río de Janeiro, Santos, Buenos Aires.

y los tradicionales 10° y 11° a los Canales Fueguinos

En el "Cabo San Vicente". Del 12 al 26 de enero y del 26 de enero al 9 de febrero.

11° al Carnaval Carioca

En el "Cabo San Vicente". Del 10 al 22 de febrero.

CREDITOS HASTA 24 MESES SIN ANTICIPO

La esquina de los grandes cruceros eves

Tucumán 702 esq. Maipú Tel. 392-1151 - Bs. As.

Recordóse al Dr. Alvear en el centenario de su natalicio

Victoria Ocampo descubre la placa de homenaje a Marcelo T. de Alvear en la Recoleta

Numeroso público asistió ayer en la Recoleta, pese a la insistente lluvia, al homenaje al Dr. Marcelo T. de Alvear, en el centenario de su nacimiento.

Dirigentes políticos, miembros de academias, magistrados, representantes de los más diversos sectores estuvieron en la ceremonia, donde hablaron el doctor Nicolás Romano, Victoria Ocampo y el señor Mariano A. de Apellániz.

Previamente se ofició un funeral en la basílica de Nuestra Señora del Pilar. En los primeros bancos se encontraban las señoras Victoria Cañás de Benítez Alvear, Petrona Pirovano de Pacheco Alvear, Elena Necol de Noel, María Elena Alvear, Aída Etcheto de Mihura, el doctor José Pacheco Alvear y miembros de la familia. También se hallaban el ex presidente Arturo Illia, el almirante Isaac Rojas y los doctores Ricardo Balbín, Miguel Angel Zavala Ortiz y José María Cantilo.

Finalizado el oficio, en el peristilo del cementerio se realizó el homenaje. Inició los discursos el presidente de la Comisión Nacional de Homenaje, doctor Nicolás Romano.

Del Dr. Nicolás Romano

Dijo el doctor Nicolás Romano al iniciar su discurso, que Alvear había dejado el recuerdo indeleble de uno de los períodos más prósperos y fecundos en experiencia democrática y de verdadera paz interior registrados en la historia del país. La vida política argentina —agregó— ha tenido como objetivos la libertad y la democracia, y lograrlos demandó seguir un áspero y difícil camino. Felizmente, el país ha sido guiado en su desenvolvimiento por algunos conductores excepcionales que son ejemplos para las jóvenes generaciones. Así, Alvear, joven universitario que como secretario de Alem encontró en el tribuno al maestro que encaminaría con mano segura su futuro político y que, como ya lo habían hecho algunos de sus ilustres antepasados, no vaciló en sacrificar halagos personales a la lucha por el saneamiento administrativo y a la consagración de la soberanía popular.

Recordó después la actuación del doctor Alvear a su regreso de Europa, como diputado nacional y como diplomático. Fue elegido presidente —agregó— en comicios limpios, presididos por Yrigoyen, y al asumir el gobierno declaró que, por encima de todo, sería presidente de todos los argentinos, sin distinción de divisas. Gobernó asistido por ministros preferentemente técnicos y entre sus colaboradores cabe destacar al general Enrique Mosconi, cuya benéfica acción se prolonga en el tiempo.

La presencia en su gobierno de tales valores —señaló— provocó murmuraciones malignas en el sentido de que no ejerció el mando, que los ocho ministros actuaron con arreglo a su respectivo criterio individual. Pero nada más erróneo ni más hiriente: Alvear compartió las tareas, discutió los problemas y aceptó y rechazó las soluciones que se le propusieron. Fue un auténtico demócrata que sostuvo su propia opinión cuando la creyó justa y patriótica y que supo escuchar y aún ceder ante lo razonable. Carecía de prejuicios, no fue un sectario ni dijo palabras irreparables, atendió por igual a todos y dio una hermosa lección de respecto a la opinión ajena. Por su arraigo, por su espíritu amplio, por su sincero amor a la democracia estaba hecho para el gobierno. Fue también un estadista, según lo expresó en su momento el presidente uruguayo José Serrato, al señalarlo como una figura ejemplar de la democracia americana. Su conducta privada puso el verdadero cimiento de su actuación pública; fue amigo de sus amigos, esposo digno y hombre de fina cultura, de prudente sensatez, de gran temple para enfrentar momentos difíciles y presiones de exaltados. Llegó al Gobierno buscando en él no una finalidad sino un medio para hacer triunfar sus grandes concepciones políticas. Todo ello revela que poseía principios claros, que era un estadista que buscaba soluciones amplias y perdurables. Resistió, sin retroceder un palmo, la tremenda presión que se ejerció sobre él para que interviniese la provincia de Buenos Aires, que no decretó, fiel a su propósito de respetar la autonomía provincial. Es que por encima de todo fue siempre adicto a la ley y la defendió con pasión. Sostenía que "el pueblo no llegaría jamás a la mayoría de edad política si no se le dejaba ejercitar sus derechos, pronunciarse sobre sus problemas y elegir a sus representantes con libertad". En virtud de tales principios, recomendaba no abandonar la defensa de nuestras instituciones, y durante su ejemplar administración los derechos humanos fueron cuidados y ejercidos de conformidad con las garantías constitucionales. No olvidó a la masa trabajadora, tal como lo evidencian las leyes de jubilación, las de pago de salarios en moneda nacional, las de creación de cajas de previsión social, la jubilación de los maestros primarios y la reglamentación del trabajo de los menores y de las mujeres. Dedicó especial atención a la enseñanza porque entendía que la democracia argentina no podría realizar cumplidamente sus destinos sin un espíritu de cultura. Por otra parte, siguió las preferencias de su padre, Torcuato de Alvear, quien cambió la fisonomía de Buenos Aires e ilustró su gobierno con iniciativas edilicias que permitieron ganar las riberas.

En un distinto orden de cosas —continuó diciendo el orador— Alvear cuidó celosamente la soberanía nacional y dotó a las fuerzas armadas con un potencial adecuado a sus necesidades. Todo ello lo hizo, no con el propósito de alimentar planes constituir bloques o alianzas. La República, durante su gobierno, alcanzó un elevado nivel en el orden social, en la administración, en la política exterior. Producido el movimiento de 1930, el doctor Alvear, sin vacilar, decidió regresar al país para ofrecer su apoyo a la causa de la democracia. Se lo recibió en un verdadera apoteosis y rechazó insinuaciones para atraerlo a maniobras gestadas a espaldas del pueblo. En cambio, constituyó una junta reorganizadora para polarizar el descontento de la nacionalidad. Le esperaban horas de amargura y de zozobra, que superó con el coraje de siempre, y aunque debió abandonar el país, no perdió ni su dignidad de

(Cont. en la 8a. pág., 4a. col.)

Celebró su 75º aniversario una escuela primaria

La escuela Nº 16 General Las Heras, del Distrito Escolar I, realizó en su local de Julián Alvarez 2845, un acto para celebrar sus 75 años de existencia.

Tras la ejecución del Himno Nacional habló la directora, señorita Irma María Fornero, quien puso de relieve la trayectoria y obra desarrollada por el establecimiento escolar a través de sus 75 lustros.

A continuación, el asesor del Consejo Nacional de Educación, profesor Alberto O. Pujol, lo hizo en representación de ese organismo, refiriéndose a los aspectos trascendentes del grato aniversario. Luego, el nombrado y la presidenta del Consejo Escolar, sección 10., Dra. Elene G. B. de Carrizo Rueda, descubrieron sendas placas recordativas.

Notas sociales

En la diplomacia—

El embajador de Alemania, doctor Ernst-Günther Mohr, reunirá mañana en una velada musical a un grupo de sus amistades. Durante la reunión actuará el Cuarteto Endres.

Ochenta años—

Doña María Corina Vidal Luque de Sánchez Guerra cumple hoy el 80 aniversario de su natalicio. Con tal motivo hará celebrar una misa de acción de gracias a las 11.30 en la capilla del Colegio Máximo, en San Miguel.

Bodas de plata—

El señor Juan Angel López Basavilbaso y su esposa, doña Magdalena Malbranche Giménez, cumplirán el miércoles sus bodas de plata. En celebración de dicho acontecimiento harán rezar ese día a las 19.30 una misa de acción de gracias en la iglesia de Nuestra Señora de las Victorias.

➻ El señor Henry Leupold y su esposa, doña Magdalena de Biedma, quienes celebrarán mañana sus bodas de plata, harán oficiar una misa de acción de gracias a las 10.30 en la iglesia del Patrocinio de San José.

Comidas—

Para despedir de la vida de soltera a la señorita Clara Crotto Posse y al señor Ricardo Goldaracena (h.), la señorita Angela Braun Bidau ofreció una comida. Por igual motivo fueron agasajados con un almuerzo por el señor Benjamín Barreto y su esposa, doña Florencia del Valle.

➻ El señor Jorge Olivera Palacios y su esposa, doña María Isabel Urruti Camogli ofrecerán hoy una comida para despedir a las señoritas Alicia Urruti y María Rentería Llambí, quienes parten para los Estados Unidos. Con una demostración similar fueron obsequiadas ayer por la señorita Elvira Castaño.

Reuniones—

El señor Alberto Oliva y su esposa, doña Delia Suárez del Solar, reunirán hoy en un cóctel a un grupo de amistades con motivo de celebrar un acontecimiento íntimo.

Casamientos—

El casamiento civil de la señorita Claudia Crotto Posse con el señor Ricardo E. Goldaracena (h.) será efectuado el 14. Intervendrán como testigos los señores Avelino Manuel Hermida y Emilio Dumais. La ceremonia religiosa será bendecida el 18 a las 20 en la basílica de Nuestra Señora del Socorro. Actuarán como padrinos los señores Jacinto J. Crotto Posse y su esposa, doña Susana Mendes Gonçalves, y Ricardo E. Goldaracena y su esposa, doña Isabel Ramos Mejía.

Beneficios—

Pasado mañana a las 15 en el Savoy Hotel se realizarán un té-canasta y bridge a total beneficio de las obras que sostiene ALPI. La entrada, cuyo precio es de 700 pesos, incluye el té y el derecho a participar en el sorteo de valiosos premios. Las tarjetas aún disponibles pueden solicitarse telefónicamente por los números 83-7066 y 84-7303.

➻ Con el fin de reunir fondos para las obras de la Asociación Cooperadora Amigos del Instituto para Ciegos Román Rosell se realizará hoy un almuerzo criollo en las instalaciones del Instituto, avenida Tomkinson 2300, San Isidro. Las entradas, cuyo precio se ha fijado en 1000 pesos para mayores y en 300 para menores de 10 años, con derecho a intervenir en el sorteo de un grabador y otros premios, se adquieren en la dirección mencionada. Informes, por el teléfono 743-2044.

➻ A beneficio de las obras que sostiene LALCEC (Liga Argentina de Lucha contra el Cáncer) se realizará mañana a las 21.30 una comida seguida de baile en el local de Federico Lacroze 2421. Las entradas, cuyo precio es de 1500 pesos, pueden solicitarse por el teléfono 771-4574.

➻ Cáritas ha organizado para hoy una "kermesse" y feria de comestibles en la parroquia del Patrocinio de San José, Ayacucho 1072. La recaudación será destinada a las obras de bien que efectúa la mencionada entidad.

Viajeros

Para México y los Estados Unidos el señor Saúl Luis Morando Maza.

➻ De Río de Janeiro el señor Alberto Nazar Anchorena y su esposa, doña Sofía Fernández Guerrico.

In memoriam—

Mañana a las 19, en la capilla Mater Admirabilis se oficiará un funeral en memoria de la señora Clara Josefina Maschwitz de Quesada, recientemente fallecida.

➻ En memoria de la señora Susana de la Torre de Vetrone, de cuyo fallecimiento se cumple el aniversario, se rezará una misa mañana a las 12 en la capilla del Colegio Champagnat.

➻ Al cumplirse el aniversario del fallecimiento de doña Emma Obligado de Davel se celebrará una misa mañana a las 19 en la basílica del Santísimo Sacramento.

➻ En sufragio del Sr. Eduardo José Walsh y por la señora María Isabel Martorell Fox de Walsh se rezará una misa mañana a las 19 en la capilla del Pequeño Cottolengo, Carlos Pellegrini 1441.

➻ En la iglesia del Patrocinio de San José se celebrará una misa mañana a las 11.30 en memoria del señor Augusto César Pieres.

Whisky Ramsay AÑEJO
Real de gusto escocés
Industria Argentina
CASA DELLEPIANE S.A.
Paseo Colón 1454 Cap. 30-7811

DELEGACION CULTURAL A ROMA: Durante las Vacaciones de Verano. UN MES EN ROMA. Visitas exhaustivas comentadas en castellano por prof. de Historia del Arte a monumentos, edificios, museos, lugares históricos y típicos. Grand Hotel Continental en habitaciones de dos y una cama con baño privado. Exc. en autopullman a todos los alrededores, incluyendo reg. etrusca. SALIDA: 11 ENERO 1969. Plazas limitadas. Créd. a 24 meses al 7 % anual. INSCRIPCIONES: Organización Internacional Mundus, 25 de Mayo 574, Cap. Tel. 32-7531/2 - 31-9122 y 32-5254.

Ud. ya nos conoce compre SEGURIDAD
R E LOPEZ BARREIRO
departamentos en cuotas
LAVALLE 1139 - 4o piso - T. E. 35-2687, 4350, 4486, 5669

Johnnie Walker
EL WHISKY ESCOCES DE MAYOR VENTA EN EL MUNDO ENTERO
Nació en 1820 y sigue tan campante

USTED! ahorrará muchos... $ $ en...
SP ahorre $$

tradición francesa ...
Champagne TARDIEU
SANTOS DUMONT 2325/9 TEL. 771-5888

Mantón de PORCELANAS Nacionales e importadas de
windmill
Una de nuestras sugerencias seguras para personas que no quieren regalar la primera cosa que se presente
Av. Santa Fe 1166 - local 16

Licor de los 8 Hermanos
Hace bien porque se hace bien
8 HERMANOS
INDUSTRIA ARGENTINA

Participaciones Sociales

CASAMIENTOS

EDUARDO PAZ y ELINA LESTON DE PAZ participan por este único medio el casamiento de su hijo JUAN JOSE con la señorita CRISTINA FERNANDEZ, e invitan a presenciar la ceremonia religiosa que se realizará el 10 del corriente a las 20 en la iglesia de San Martín de Tours

HECTOR VASSOLO y CRISTINA LANCE DE VASSOLO participan a sus familiares y amigos el casamiento de su hija MARIA CRISTINA con el señor JOSE ALBERTO RAMPOLDI, que se realizará en la parroquia Nuestra Señora del Carmen, de Tres Arroyos, el día viernes 11 de octubre.

AGRADECIMIENTO

La esposa, hijos y familiares de ANTONIO PANIZA expresan su profundo agradecimiento a instituciones, empresas y amigos, por las ofrendas florales y todas las manifestaciones de afecto que han recibido con motivo de su fallecimiento

EUROPA
CON LAS CLASICAS EXCURSIONES DE AMEROPAIR

ESTUDIANTES-MANCHESTER: 32 días. Londres, Manchester, París, Niza, Milán, Venecia, Florencia y Madrid. ENTRADAS DE PLATEA PARA ASISTIR AL ENCUENTRO. Salidas: 7, 11 y 14 Octubre con BRITISH UNITED. 24 cuotas de m$n 20.200 SIN ANTICIPO.

EXCURSIONES DE FIN DE AÑO
Participe en una de nuestras 15 excursiones de FIN DE AÑO, con los ITINERARIOS MAS VARIADOS, LOS MEJORES HOTELES y LOS MEJORES SERVICIOS EN EUROPA.
ENRICO C. 27/12 AUGUSTUS 27/12 EUGENIO C. 5/12
TOTALMENTE FINANCIADAS HASTA EN 30 CUOTAS

DESTACAMOS:
EXC. DANTE: 63 días. Italia, Austria, Alemania, Suiza, Bélgica, Holanda, Francia, España, (Inglaterra) y Portugal. ENRICO C. 27/12 AIR FRANCE: 11/1/69 Anticipo: m$n 50.400 y cuotas de m$n 16.660
EXC. MIGUEL ANGEL: 72 días: Italia, Grecia, Austria, Alemania, Suiza, Holanda, Bélgica, (Inglaterra), Francia, España y Portugal. ENRICO C. 27/12 LUFTHANSA: 10/1/69 Anticipo: m$n 58.500 y cuotas de m$n 19.400
EXC. HIT 1969: 72 días. Italia, Austria, Suiza, Francia, Inglaterra, España y Portugal. CON 8 DIAS EN PARIS, 8 DIAS EN LONDRES Y 6 DIAS EN ROMA. ENRICO C. 27/12 LUFTHANSA: 10/1/69 Anticipo: m$n 59.000 y cuotas de m$n 18.500
EXC. CERVANTES: 63 días. Portugal, España, Francia, (Inglaterra), Suiza, Alemania, Austria e Italia. ENRICO C. 27/12 IBERIA: 8/1/69 Anticipo: m$n 49.00 y cuotas de m$n 15.750
EXC. GOYA: 72 días. Portugal, España, Francia, Italia, Austria, Alemania, Suiza, (Inglaterra). AUGUSTUS: 27/12 TAP: 8/1/69
EXC. THEMIS: 33 días. Roma, Florencia, Venecia, Milán, Zurich, Londres, París y Madrid. FIN DE AÑO EN ROMA. BRITISH UNITED: 30/12/68 con regreso el 31/1/69 24 cuotas de m$n 21.800 SIN ANTICIPO
EXC. SCHEHERAZADE: 43 días. Grecia, Creta, Rodas, Turquía, Líbano, Siria, Tierra Santa, Israel, Chipre, Egipto, Roma, París y Londres. ALITALIA: 29/1/69 y 28/3/69. TOTALMENTE FINANCIADA.
EXC. VELAZQUEZ: 84 días. Portugal, España, Francia, Inglaterra, Bélgica, Holanda, Alemania, Austria, Suiza e Italia. AUGUSTUS: 27/12 SAS: 9-1-69 Anticipo: m$n 75.600 y cuotas de m$n 25.000
EXC. LORD BYRON: 84 días. España, Francia, Italia, Grecia, Austria, Suiza, Alemania, Bélgica, Holanda, Inglaterra y Portugal. AUGUSTUS: 27/12 BUA: 10/1/69 Anticipo: m$n 85.000 y cuotas de m$n 28.000
EXC. DEGAS: 72 días. Gran Excursión Cultural al mundo de la Danza y de la Música, dirigida por la Sra. Olga KIROWA: Madrid, Ginebra, Londres, París, Bruselas, Amsterdam, Colonia, Frankfurt, Viena, Salzburgo, Cortina d'Ampezzo, Milán, Venecia, Florencia, Nápoles, Roma, Atenas y Estambul, CON ASISTENCIA A FUNCIONES DE ÓPERA y BALLET EN LOS TEATROS MAS FAMOSOS DE EUROPA. ALITALIA: 10/1/69 Regreso: EUGENIO C. 26/3/69 TOTALMENTE FINANCIADA EN 24 CUOTAS SIN ANTICIPO

PRIMAVERA EN EUROPA 1969
EXC. SHAKESPEARE: 74 días. Francia, Italia, Inglaterra, Suiza, Alemania, Austria, España y Portugal. ENRICO C. 8/3/69 AIR FRANCE: 24/3/69 Anticipo: m$n 6.000 y cuotas de m$n 20.800
EXC. VELAZQUEZ: 85 días. España, Francia, Italia, Austria, Alemania, Suiza, Holanda, Bélgica, Portugal e Inglaterra. CON 4 DIAS EN LONDRES Y 9 DIAS EN PARIS. Anticipo: m$n 80.000. Saldo hasta en 30 meses.
EXC. LORD BYRON: España, Francia, Italia, Grecia, Austria, Alemania, Suiza, Bélgica, Holanda, Inglaterra y Portugal. CON UN MAGNIFICO CRUCERO POR LAS ISLAS DEL MAR EGEO. Anticipo: m$n 90.000. Saldo hasta en 30 meses.
Salidas: AUGUSTUS: 5 - 15/4 - 27/5/1969
GIULIO CESARE: 25/3 - 17/6/1969
O por AIGN en las fechas correspondientes.
EXCURSIONES A ESCANDINAVIA Y MEDIO ORIENTE: Sírvase consultarnos.

AMEROPAIR
CARLOS PELLEGRINI 1090 - T.: 42-0424 y 41-3778

AHORA EN QUILMES
EXCLUSIVO CENTRADO OPTICO
CONSULTE A SU OCULISTA
IOA San Martín 573 Quilmes
CORDOBA 1315 - Tel. 41-1389 - Buenos Aires
BELGRANO 380 - Tel. 743-6252 - San Isidro
PRESTIGIO PUBLICITARIO

Por algo es el mejor!
ZENITH
EL TELEVISOR MAS FINO DEL MUNDO
"The Gentleman" Mod. Y-2011
funcionaría aún sin estas 38 partes
dinam.
Pero las tiene!
Sin ellas sería un televisor de calidad inferior. Pero no un ZENITH. Esas 38 partes representan y determinan la calidad extra que asegura el funcionamiento superior de un ZENITH, el Televisor más fino del mundo. Ha sido construído mejor, para durar más, porque está hecho a mano, sin circuitos impresos.
En un ZENITH, Ud. está disfrutando también de una "calidad extra", respaldada por 38 piezas, de las que podría prescindirse, pero que configuran un margen de superioridad que ningún otro televisor puede proporcionarle.
Por eso Ud. lo disfruta; si no lo tiene... merece disfrutarlo!
Mod. X-2314 "EL PRESIDENTE"
Mod. Y-2315 "EL ARISTOCRATA"
Y-2212 "EL PLAZA"
Mod. N-1260 "JUNIOR"
M-2155 "JETSTAR"
Industria Argentina
11ª Cinta Azul Consecutiva
EN VENTA EN LAS AGENCIAS AUTORIZADAS
LOS FABRICA Y GARANTIZA
TELESUD S.A.
Licencia exclusiva de ZENITH RADIO CORPORATION (Chicago)
FABRICANTES DEL TELEVISOR DE MAYOR VENTA EN EL MUNDO
ADMINISTRACION Y VENTAS Av. ROMULO S. NAON 2980 (ex Av. Forest)
Dpto. VENTAS: 52-8205
Dpto. CONTABILIDAD: 52-1088
TELEFONOS EXCLUSIVAMENTE PARA SERVICIO TECNICO 51-2810/19
APARTE

Serán embarcadas con destino al Japón 2400 toneladas de trigo

Se cargarán mañana con destino al Japón las primeras 2400 toneladas de trigo —de un total de 3600— adquiridas en calidad de prueba por la Dirección General de Alimentación de ese país.

El embarque se hará en el buque de bandera holandesa Straat, desde los elevadores terminales de la Junta Nacional de Granos de la Dársena D, Puerto Nuevo. Estarán presentes funcionarios de la Secretaría de Agricultura y Ganadería de la Nación; el interventor de la Junta, ingeniero agrónomo Leandro P. Astellara, y representantes diplomáticos japoneses.

Posición japonesa

TOKIO, 5 (Reuter). — Siempre y cuando el precio y la calidad sean competitivos con los de los demás grandes productores trigueros, la Argentina tiene una buena oportunidad de vender el grano al Japón, el mayor importador de trigo del mundo.

Tal lo anunciado hoy por un portavoz de la Dirección General de Alimentación del Japón, que cada semana llama a concurso a cada una y a todas las fuentes disponibles, donde están incluídos los mayores productores, como lo son los Estados Unidos, Canadá y Australia.

Indicó que los precios —que van de 70 a 73,30 dólares la tonelada, incluyendo flete— concertados para las 3600 toneladas adquiridas a la Argentina el mes pasado, son competitivos con los de partidas de similar calidad de otras procedencias. El embarque tiene carácer de prueba.

Recalcó el vocero que la balanza comercial del Japón con los países productores de trigo no habrá de contar en absoluto para la selección del adjudicatario. Se refería de ese modo a un fuerte pedido de la Argentina en el sentido de forzar la venta de su trigo para compensar su déficit comercial con el Japón.

Regresó ayer el comandante del ejército chileno

El comandante en jefe del Ejército chileno, general Sergio Castillo Aranguiz, visitó ayer el Regimiento de Granaderos a Caballo General San Martín, junto con los oficiales que lo acompañaron en su visita a nuestro país. En el patio de honor formó un escuadrón con bandera y banda, que rindió honores a la llegada del alto jefe militar. Seguidamente le fueron presentados los oficiales del regimiento.

El general Castillo Aranguiz entregó una bandeja de plata con el escudo de armas de su país, que agradeció el jefe del regimiento, coronel Fernando V. Urdapilleta. Este le obsequió, como recuerdo de su visita, un morrión del uniforme histórico. Luego, los visitantes firmaron el libro de oro y, posteriormente, la banda ejecutó los himnos de ambos países.

A las 13.30, en el Comando en Jefe del Ejército fue servido un almuerzo al que concurrieron el general Castillo Aranguiz y sus acompañantes. Estaban presentes, asimismo, los generales Gustavo Martínez Zuviría, Guillermo Sánchez Almeyra y Jorge Esteban Cáceres Monié.

A las 17.40 el comandante chileno y su comitiva se embarcaron en un avión para regresar a su país, oportunidad en que rindieron honores efectivos militares. Lo despidieron el general Lanusse y los oficiales superiores más arriba nombrados.

ASUNTOS FAMILIA
Estudio Dr. C. DALTON
LAVALLE 1362
(1º piso) T. E. 40 - 2014

Acto conjunto de dos sectores del Centro Gallego

Las agrupaciones Celta y Galicia pro Centro Gallego de Buenos Aires realizaron una comida de compañerismo para proclamar, en forma conjunta, los candidatos de una lista común que se presentarán en las elecciones del Centro el 27 del actual, con el fin de renovar parcialmente la junta directiva. El acto estuvo muy concurrido —superó el millar de comensales— y tuvo por escenario el Hogar de la Empleada. Entre los cargos por elegirse figura el de vicepresidente, por concluir el actual, señor Cosme Méndez, su mandato reglamentario.

Al final de la reunión los señores Eduardo Estévez, José Andrade y Benito Díaz leyeron las listas de los candidatos, que fueron aclamados por la concurrencia. Encabezan la candidatura de ambas agrupaciones —unidas por un pacto recientemente renovado— Constantino Francisco Areal, para vicepresidente, y Ramón Fernández Bernardo, Constantino Hermida, Aurentino Requejo, Juan Fernández, Jesús M. Sánchez Castro y Emilio Longueira, como vocales.

Después de la proclamación pronunciaron discursos para referirse a diversos aspectos de las elecciones y de los programas de labor que tienen previstos ambas agrupaciones, con el fin de establecer mejoras —subrayaron los oradores— y prestar las máximas atenciones y servicios a los asociados del Centro Gallego, los señores Manuel Martínez, presidente de la Agrupación Celta; Jesús M. Castro, presidente de la Agrupación Galicia, y Constantino Francisco Areal, candidato a la vicepresidencia. Cerró la serie de discursos el presidente del Centro Gallego, señor Ramón Mourente.

Recordóse al Dr. Alvear en el centenario de su natalicio

(Cont. de la 7a. pág., 5a. col.)

gran ciudadano ni su credo político.

Recordó después el Dr. Romano el regreso del ex presidente al país, sus confinamientos en Martín García y su reanudación de la lucha. Terminó diciendo que Alvear, nacido en el siglo del liberalismo, creyó en los derechos del hombre y del ciudadano y se entregó por entero a implantarlos en un país inorgánico, que apenas salía de la barbarie. Murió en su ley —manifestó por último—, rodeado del pueblo, a cuyo bienestar había consagrado apasionadamente su vida y su obra. "Al descubrir este modesto bronce —dijo—, exhorto a la juventud para que se inspire en sus virtudes republicanas y luche por restablecer la supremacía de la Constitución Nacional y por dar al país un período de paz y prosperidad semejante al de su presidencia".

De Victoria Ocampo

Victoria Ocampo, que habló en segundo término, dio a sus palabras carácter de una carta, y expresó: "Querido Marcelo: A pesar del lugar y la circunstancia, no voy a dirigirte esta carta en un tono extraño al de nuestras conversaciones durante tu vida. Ni siquiera emplearé el tú, puesto que siempre he empleado el vos criollo.

"Se pueden pronunciar oraciones fúnebres muy elocuentes. Pero yo no sabría hacerlo. Vengo aquí con las mismas palabras que usaba cuando vivías; cuando no eras y cuando eras presidente. La presidencia no te cambió. No sé si transforma a otros, porque has sido el único presidente que he conocido en el terreno de la amistad y el único a quien he llamado por teléfono como a cualquier ciudadano sin títulos. Eras accesible y solías ser impaciente. Nunca lo fuiste conmigo, pero te vi serlo. Si hablara de vos, hoy, como de un ser inverosímilmente perfecto, me parecería que te estoy matando de veras en mi memoria.

"Querido y accesible Marcelo: cuántas veces habré puesto a prueba tu paciencia con el temor de agotarla para pedirte cosas diversas de que un primer magistrado no se ocupa sino excepcionalmente. Cosas que se relacionaban con seres que no brillaban sino por sus infortunios. Eran merecedores de que les tendieras la mano. Ni los conocías, pero te bastaba sentir que cuanto te describía era cierto para tender la mano.

"Fuera de este renglón que iba desde el hijo de un obrero deseoso de seguir una carrera universitaria y que buscaba un empleo que le permitiera estudiar y ganarse el pan simultáneamente, hasta algún indio de la región patagónica injustamente tratado; fuera de estas cosas pequeñas para quienes no las padecían, estaba lo otro: el apoyo tan firme que les prestabas a los artistas, a las artes. Estaba ese instinto tuyo que te llevó a darnos uno de los más admirables monumentos de que puede jactarse Buenos Aires (ciudad favorecida por los adefesios).

"Imagino que te sonreís al oír este ex abrupto. Te he visto sonreír por frases de esta índole, que se me escapaban en ocasiones poco propicias. Yo gozaba de tu indulgencia.

"Nunca olvidaré, nunca olvidaremos los que en esa tarea participábamos, que durante tu presidencia encontrabas tiempo para asistir con Regina a aquellos conciertos populares y matinales de la Asociación del Profesorado Orquestal, que dieron tal impulso a la difusión de la buena música y de la música moderna en Buenos Aires (Strawinsky, por ejemplo). Durante varios años, Ansermet vino a dirigir conciertos. Con él te visitábamos en tu casa de Belgrano. Y no contribuiste poco con tu presencia y con tu apoyo de orden monetario al éxito de esas temporadas. Fueron el comienzo de tantas otras que han convertido a Buenos Aires en una de las capitales en que se oyen mejores conciertos, mejores programas, mejores ejecutantes. Fueron también el comienzo oscuro de la brillante carrera de Juan José Castro.

"Este es sólo un capítulo de tu labor. Pero un capítulo memorable y cuya importancia se ha acentuado con el pasar de los años, para quienes desean enterarse de cómo nació nuestra vida musical.

"Sabías de sobra —ya es un lugar común repetirlo— que el nivel de una nación no se mide únicamente por la abundancia de sus vacas y el pedigree de sus caballos, por la riqueza de sus cosechas y el adelanto de sus industrias, sino también por otra clase de productos. Creías en la necesidad de educar al soberano y de desarrollar la capacidad artística de tus compatriotas. La sensibilidad para todas las formas de la belleza existe en ellos. Pero si no se la cultiva, queda en barbecho.

"Tenías esa sensibilidad y deseabas despertarla en los de tu patria.

"En los de tu país, como pronunciabas. En aquella casa de Belgrano, que no fue para mí la de un presidente con el casi forzoso almidón protocolar del cargo, sino la de un invariable amigo, he visto tus ojos llenos de lágrimas, una tarde, al oír cantar admirablemente a Regina. Lo señalo en esta ocasión porque a ella le habría gustado. Y ella fue parte de tu vida. Ella y su voz. Ella y su arte que te atrajo.

"Una de las últimas veces que te vi, me pediste que te leyera en alta voz la carta de una mujer a Bolívar. La habías descubierto esa mañana y te conmovió. Te conmovías fácilmente y eso se transparentaba en el trato diario. La frialdad te fue siempre ajena. Conservabas la espontaneidad del niño.

"No recuerdo de qué trataba la carta. Recuerdo tu emoción, tu deseo de compartirla, tal vez como una despedida.

"Yo te he mandado a la Casa Rosada, cuando allí estabas y cuando sus puertas se abrían sin recelo para mí, cartas que no pasarán a la historia. Cartas con las palabras urgente y personal subrayadas en el sobre. Lo urgente y lo personal no me concernía. Concernía a terceras personas o a instituciones. Te daba datos.

"Esta, querido Marcelo, es la carta más personal que te habré escrito. Te la escribo como si la fueras a leer porque tu presencia dura. No tengo ya favores que pedirte para nadie. Ni miedo de abusar de tu paciencia. Tengo un dato que darte: has tenido amigos fieles."

Del señor Mariano A. de Apellániz

A continuación, en nombre de los amigos, habló el señor Mariano A. de Apellániz, quien comenzó destacando el honor que para él significaba tal representación y agregó que la República recordaba con respeto histórico a uno de sus eminentes ciudadanos, enaltecía en su memoria la labor cumplida con esplendor al servicio de sus destinos y evocaba, emocionado, las ideas que lo animaron y que nos llegan como voces de resonancia definitiva.

Dijo después que si es obligación de argentinos descender libremente a lo más hondo de nuestra historia, para rememorar sus episodios, es también un deber hacer vivir nuevamente las realizaciones y altas ideas de personalidades ilustres que, como la de Alvear, fortalecieron nuestras instituciones fundamentales, elevaron hasta lo más conspicuos niveles la función pública, marcaron normas, fijaron enseñanzas, rindieron ejemplos generosos con la fortaleza de unos juicios y la solidez de una conducta que hoy, después de muchos años, se proyecta con la luz penetrante de su filosofía.

Las alternativas de medio siglo de luchas cívicas —manifestó luego— han hecho de él un verdadero cruzado de la democracia argentina. Puede decirse que la vigencia constante del ideal democrático de su vida no tuvo variante alguna y que lo practicó hasta su muerte.

Alvear aparece en la acción cívica decididamente, para participar en los acontecimientos que culminarían en la revolución del 90. Este grande despertar de energías populares, grande por la justicia de su causa, fue campo propicio para que él volcara sus entusiasmos juveniles y ocupara su puesto de soldado en los cantones de la revolución, en horas de peligro. Fue una de las piedras fundamentales de la Unión Cívica, siguiendo a Alem y a Del Valle, encauzó el sentimiento nacional hacia una evolución transformadora, cristalizada en ideales de libertad política y solidaridad humana. Con el mismo entusiasmo intervino después en la revolución del 93, la que tuvo en él a uno de sus dirigentes más esforzados. Al corresponderle la misión de tomar la estación de Temperley, operación que cumplió con la mayor eficacia, consolidó el triunfo de las armas revolucionarias. Entre 1896 y 1897, con el grado de teniente coronel, participó de las históricas maniobras de Curumalal y estuvo nuevamente en su puesto de combate ante los peligros que se cernían sobre la patria.

Recordó después el orador a Alvear como legislador de frase clara y precisa, preocupado por las clases desheredadas y autor de proyectos de ley que dieron a su actuación gran relieve, y posteriormente, como representante del país en Francia, tareas en las que —dijo— demostró elevadas condiciones. Luego evocó su regreso al país al ser designado presidente y dijo que su presidenica es un capítulo clarísimo en los anales cívicos argentinos. En una época caracterizada por la abundancia de hombres aptos para la función pública de gobierno, agregó, Alvear fue uno de los mandatarios más completos que haya tenido la Nación. Asumió el gobierno con una divisa: la convicción de que una democracia, para ser vital, ha de ser capaz de movilizar las energías morales del pueblo. Percibió los anhelos de sus conciudadanos y contribuyó a realizarlos dentro del libre juego de las fuerzas económicas, ideológicas y sociales. Pero si fue sano idealista en su juventud, meduloso legislador, consumado diplomático y gran estadista, en los últimos años de su vida dio lo mejor de sí mismo como conductor de un gran partido y como vigía de los intereses permanentes de la nacionalidad. En épocas de infortunio para la agrupación a que pertenecía, renunció a su tranquilidad personal y tomó la dirección de aquélla. Sufrió confinamientos y vejámenes y retornó una y otra vez a la acción después de los procesos y destierros a que fue sometido. Se intenta presentarlo como un peligro izquierdista y él, con elegante orgullo, dirigiéndose a la más alta autoridad, responde que se lo podía encarcelar, procesar y desterrar, puesto que sus enemigos tenían de su parte la fuerza, pero que él podía decir muchas cosas porque, a su vez, tenía de su parte la verdad y la justicia. Después se apresta a librar la batalla más grande de su existencia y acepta su candidatura a la presidencia de la Nación. Frisaba entonces en los 70 años, pero emprendió una de las más intensas campañas conocidas, durante la cual recibió las expresiones indudables de la adhesión popular. La República vibraba con la sola esperanza de su segunda presidencia, pues todos veían en él el afianzamiento definitivo de las instituciones y la elevación civil de la argentinidad; querían otra vez en la primera magistratura a quien había demostrado que la honradez política es sólo un derivado de la dignidad privada. Nada ambicionaba para él y hubiera podido ilustrar a la perfección el aserto de Luis Barthou: "No existe la retirada para el político. No hay límite de edad que imponga límites a su abnegación".

Tras señalar que el doctor Alvear tuvo una influencia decisiva en su propia vida, pues había sido no sólo su maestro de civismo, sino también abuelo cariñoso que sabía proyectar la bondad de un corazón que no conoció el egoísmo, el orador terminó evocando su último encuentro con el ex presidente, poco antes de la muerte de éste. Enfermo, todavía pensaba en su lucha, que deseaba reanudar una vez más y "aunque tuve —agregó— el presentimiento de que no oiría más su palabra, sentí un gran consuelo: las agitaciones y los combates de su vida no serían estériles". Reclamó por último la erección de un monumento, con lo que interpretaba, dijo, el sentir de una legión de argentinos.

Finalizados los discursos, los presentes se congregaron frente a la bóveda familiar y descubrió la placa Victoria Ocampo. Acto seguido y luego de algunos vivas al partido y a la democracia, se cantó el Himno Nacional y terminó el acto.

Homenaje de una escuela

Ante un público muy numeroso, la escuela Nº 11 del Distrito Escolar VIII, avenida La Plata 623, rindió homenaje a su patrono, el doctor Marcelo T. de Alvear. El doctor Brazzola y la profesora Norah Wilson de Oneto llevaron las representaciones de los titulares de la Secretaría de Cultura y Educación y del Consejo Nacional de Educación, respectivamente, a la emotiva ceremonia, a la que asistieron, además, el descendiente del ex presidente de la Nación, comodoro Carlos T. de Alvear; monseñor Ernesto Segura, en representación del arzobispo de Buenos Aires, cardenal Caggiano; autoridades nacionales, militares y eclesiásticas, miembros de la asociación cooperadora y padres de los alumnos.

Tras el descubrimiento de una placa recordativa, donada por la mencionada asociación, que bendijo monseñor Segura, así como también las obras de ampliación del establecimiento, habló el presidente de la cooperadora, señor Héctor Raúl Villanustre, quien advirtió que nada más justo que un homenaje de tal naturaleza, por el valor que presta el pasado al ofrecer sus figuras para ejemplo de las generaciones posteriores. Más puso de resalto que no basta loar ese pasado, sino que es necesario extraer de él lo luminoso que tenga, de modo que la figura evocada adquiera la proyección que debe tener en la acción. Sobre el particular dijo que ha concluido la época de las palabras para dar paso a la del hacer, destacando que la entidad que preside se hace eco de ello al poder ofrecer a la escuela las obras de ampliación indispensables para la mejor marcha de la enseñanza. Al recordar nuevamente la figura de Alvear, exaltó sus condiciones de hombre público y su vida luminosa.

Después de otros números a cargo de los alumnos, habló a los presentes la directora de la escuela, señora María Elena A. V. de González Moreno, la que hizo una reseña de la actuación y trayectoria del patrono del establecimiento hasta llegar al sillón presidencial. Párrafos más expresó que quizá el mejor y más levantado elogio que pueda hacerse de su persona y de su obra —a la que calificó de fecunda, extensa y llena de sabiduría— está en una frase: "Fue presidente de todos los argentinos, sin distinción de clases ni ideologías. Gobernó con altura, serenidad y patriotismo, como lo hacemos ahora nosotros a los cien años de su nacimiento, aún vivo el recuerdo de su gobierno trascendente".

Actos para hoy

La Comisión Permanente de Homenaje realizará hoy a las 11.30 otro acto ante la bóveda del doctor Alvear en la Recoleta. Se rezará un responso y, tras colocarse ofrendas florales, se guardará un minuto de silencio.

Posteriormente, se depositarán flores en los monumentos del primer intendente de la ciudad de Buenos Aires, Torcuato de Alvear y del general de brigada Carlos de Alvear, en nombre de los amigos del ex presidente.

Los actos de homenaje a Ulrico Schmidl, primer cronista de la ciudad

El 22 del actual se inaugurará en el parque Lezama, un monumento a Ulrico Schmidl, el arcabucero bávaro que llegó a nuestras costas con Pedro de Mendoza y fue el primer cronista del Río de la Plata.

Una comisión nacional de homenaje gestionó y obtuvo que el Gobierno autorizase la erección del monumento, costeado por suscripción popular. La ley fue sancionada el 27 de marzo de 1967 con el número 17.216. Posteriormente, la Municipalidad fijó la ubicación de la escultura en el mencionado parque. Las obras, que llegan ahora a su fin con el aporte del escultor José Fioravanti y de la Municipalidad, se inaugurarán en la fecha indicada.

El ministro de Relaciones Exteriores de Alemania Occidental, señor Willy Brandt, que se hallará entonces en Buenos Aires, y el señor Hermann Stiefvater, burgomaestre de Straubing, ciudad natal de Schmidl, asistirán a la ceremonia, en compañía de autoridades nacionales y municipales.

La comisión de homenaje, que preside el doctor Guillermo Garbarini Islas, auspicia la realización de otros actos. El 10 del actual, a las 18.30, el general Gualterio A. Reins pronunciará una conferencia en el Círculo Militar, oportunidad en la cual se exhibirán ejemplares de antiguas ediciones de la "Crónica", de Ulrico Schmidl, entre ellas uno de la primera edición, aparecida en Francfurt en 1567. La mayoría de estos ejemplares fue puesta a disposición de la comisión de homenaje por el doctor Bonifacio del Carril.

También serán exhibidos mapas antiguos de la zona del Río de la Plata y obras argentinas, antiguas y modernas, relacionadas con el tema.

Además, se hará una edición facsimilar de la "Crónica" publicada en 1816, por Pedro de Angelis, sobre el ejemplar que perteneció al doctor Germán Burmeister; se emitirá un sello postal conmemorativo y se impondrá el nombre de Ulrico Schmidl a la escuela ubicada en Carlos Villate 4480, de Munro. Este acto se realizará el 22 del actual a las 17, con la presencia del señor Stiefvater.

Huésped oficial

La Municipalidad declaró huésped oficial de la ciudad de Buenos Aires al alcalde de Straubing, Alemania, Sr. Hermann Stiefvater, quien llegará al país en esta semana, para asistir al descubrimiento del monumento a Ulrico Schmidl, primer cronista de la ciudad.

El ilustre visitante será recibido por el secretario de Cultura, en nombre del intendente. Señala el decreto que esta visita reviste carácter oficial y representa los sentimientos amistosos de la población de la mencionada ciudad alemana en el homenaje a Schmidl, por lo que es oportuno que la Municipalidad, interpretando los sentimientos de la ciudadanía, exteriorice su complacencia y su adhesión.

EXTRAORDINARIO
EDIFICIO
INDUSTRIAL
SE VENDE
En SAN JUSTO
72.000 m2. DE TERRENO
25.000 m2. DE EDIFICACION
• CALDERAS
• FUERZA MOTRIZ
• BOMBAS DE AGUA
• DESAGUES, ETC., ETC.
INTERESADOS DIRIGIRSE A:
ALSINA Nº 1746 - CAPITAL
T. E.: 45-5460 y 1443

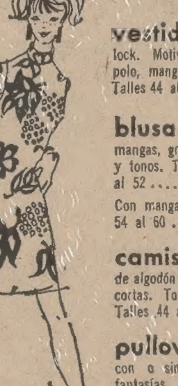

traje en piqué de algodón imprimé. Tonos de brillante colorido. En los talles del 44 al 50 .... $ 4.990
camisolín en batista de algodón, floreado o liso, con detalles de vivos a contratono. Varios colores. Talles 46 al 50 $ 990
SEÑORAS, segundo piso
mañanero de tela MIXCELL, algodón Peruano 50% y fibras artificiales 50%, wash and wear. Muy práctico. Con manga corta y cuello.
• Otros, en tela de algodón, sin mangas y sin cuello, fantasías y colores actuales. Talles del 44 al 54 .... $ 1.690
SEÑORAS, tercer piso
cartera línea moderna, de TELGOFLEX, varios colores ..... $ 1.990
SEÑORAS, planta baja
estampado de fino algodón satinado wash and wear. Diseños y colores actuales. Ancho 90 cm. El metro ... $ 990
TELAS, planta baja
de nuestro departamento SPORT DAMAS
Segundo piso
vestido de algodón interlock. Motivos estampados, cuello polo, mangas 3/4. Talles 44 al 50 $ 2.290
blusa de puro algodón, sin mangas, gran variedad de diseños y tonos. Talles del 44 al 52 .... $ 890
Con mangas. Talles especiales del 54 al 60 .... $ 1.390
camisa con cuello y solapa, de algodón wash and wear, mangas cortas. Tono pastel. Talles 44 al 52 ... $ 1.790
pullover de hilo peruano, con o sin mangas. Variedad de fantasías. Talles 46 al 52 .... $ 1.890
pollera de rayón fantasía boutonné, recta, con 3 tablas delanteras. Novedosos colores. Talles del 42 al 54 .... $ 1.990
TODA LA
FASCINACION
de las NOVEDADES para esta temporada admírela en
Gath & Chaves
Florida y Cangallo - tel. 46-0221-0231-0241

de nuestros departamentos PARA HOMBRES
traje con chaleco, casimir de lana merino con poliester thermofijado, actuales fantasías. Corte moderno. Talles 46 al 62 ..... $ 14.900
campera LAVI-LISTO, no se plancha. Tela con ACROCEL (fibra poliester). 3 modelos de actualidad. En los talles del 44 al 56 ..... $ 8.390
CABALLEROS, primer piso
camisa BROADWAY, exclusiva. Fibra poliester 65%, algodón 35%, no se plancha. En celeste, gris, marfil o en blanco. Medidas 36 al 46. Con mangas largas, $ 2.290; mangas cortas $ 1.998
piyama de algodón fantasía, escote japonés. Con media manga. Pantalón Bermuda. Talles 46 al 56 $ 2.890
CABALLEROS, planta baja
campera de nylon DUCILO con práctico bolsillo en el delantero. Colores: rojo, celeste, amarillo o blanco. Para 14 a 19 años ...... $ 4.590
Para niños, desde 6 años, con precios en proporción
NIÑOS y JOVENES, primer piso
PRIMER
GRAN DESFILE de MODELOS
PRIMAVERA - VERANO
Presentando las más hermosas creaciones de la moda
Jueves 10 de octubre a las 17 hs.
Reserve su ubicación en nuestra Confitería, 2º piso
20 de octubre
DIA DE LA MADRE
La más fina y variada selección de regalos está en GATH & CHAVES
A partir del jueves 10, solicite en nuestros departamentos de venta, un cupón para participar en el sorteo a realizarse el sábado 19 de octubre
Para la gente "TUERCA"
Proyección de películas de competencias automovilísticas, a partir del 7 de octubre, de 16 a 18 hs.
Auspiciado por SHELL - PLANTA BAJA
SOLICITE EL Tri-Crédito
• En 3 mensualidades • Sin interés ni recargo • Sin cuotas adelantadas
... y los tradicionales y muy convenientes CREDITOS en 6 o 10 meses
También puede adquirir sus compras con la facilidad de un Crédito Universal o CREDIBONO

LIBRE DE IMPUESTO A LOS REDITOS
Participan en utilidades. Capitalización semestral.
EN CUENTAS DE AHORRO HIPOTECARIO.
AHORRE EN
BANCO DEL NORTE Y DELTA ARGENTINO
Casa Central: Avda. Cazón 1175, Tigre.
Filiales: Victoria - Gral. Pacheco - Zárate - Campana - Villa Adelina - Virreyes - Don Torcuato - V. López - Escobar - Mercado de Frutos de Tigre.

emas para 7 días

Viaje de Onganía y el Día de la Raza

enzará a cotizarse mañana en bolsas y mercados dores de todo el país la sexta serie de los bonos nacies para obras públicas.

ado mañana viajará a Mies el presidente de la Na, acompañado del mini del Interior, doctor Guillermo A. Borda; el secretario Gobierno, doctor Mario Díaz Colodrero; el secreo de Agricultura y Ganadería, ingeniero Rafael Gallo-Mata, y otros altos funarios. En esa provincia teniente general Onganía servará la marcha de divis obras que se efectúan Posadas, recibirá a representantes de las fuerzas viva recorrerá los trabajos de rutas provincial número 17 y nacional número 12. También inaugurará el puente sobre el arroyo Yabebirí. El jefe del Estado regresará a Buenos Aires el miércoles por la tarde.

En la Secretaría de Energía y Minería serán abiertas el jueves a las 11 las propuestas presentadas al concurso para la construcción de un muelle de alta mar y de un oleoducto entre cabo San Antonio y la destilería de La Plata, así como su prolongación hasta las plantas existentes en Dock Sud.

El mismo día, a las 9, en un acto que será presidido por el ministro de Defensa, señor Emilio Van Peborg, asumirá el cargo de director general de Fabricaciones Militares el general Oscar M. Chescotta.

Continuarán durante los proximos días los actos de la Semana de la Hispanidad, que vienen desarrollándose desde el viernes. Las ceremonias culminarán el sábado, fecha en que se festeja el Día de la Raza. Con ese motivo, será feriado nacional y no aparecerán los diarios.

Es probable que se realice en la semana la ceremonia durante la cual el presidente de la Nación tomará juramento al nuevo subsecretario del Interior, doctor Francisco Uriburu.

También se adoptaría en ese lapso una decisión gubernamental sobre el precio de venta al público del azúcar. Asimismo, se considera la posibilidad de que se restablezcan para el pan los valores que tenía antes de los aumentos registrados en las últimas semanas.

En los próximos días el Poder Ejecutivo adoptaría una decisión definitiva sobre el conflicto gremial que mantiene el personal de la destilería de La Plata, taller naval y subalterno de la flota, con Y.P.F. De persistir esa situación, se dispondría una convocatoria a los huelguistas.

Finalmente, cabe recordar que, tras haber participado de la Asamblea Anual del Fondo Monetario Internacional, del Banco Mundial y sus afiliados en Washington, el doctor Krieger Vasena iniciará esta semana sus contactos en el Viejo Mundo. En Suecia permanecerá cinco días y se entrevistará con representantes del Gobierno. Mañana mantendrá conversaciones con el ministro de Comercio.

A NUESTROS CLIENTES

WHISKY WHITE HORSE

supermercado ha anunciado al famoso hisky WHITE HORSE (Caballo Blanco) elaborado y embotellado en Escocia n el mismo exquisito sabor de hace 200 os— a un precio de venta inferior costo de compra.

Sbien es cierto dicho anuncio pudo haber ropondido a una medida de carácter eepcional, consideramos nuestra obligación cfirmar públicamente que nuestra fina es totalmente ajena a dicha medida.

Benegas Hnos. & Cía. Ltda.
Bodegas y Viñedos Trapiche:
representantes exclusivos en la Argentina de White Horse Distillers Ltd. - Scotland

Fue agasajado R. Pineda Yáñez

Una grata reunión constituyó la comida que en el Club Salvavidas ofreció a D. Rafael Pineda Yáñez, ex secretario de redacción de LA NACION, un grupo de amigos y colegas, con motivo de haberse acogido a la jubilación, tras muchos años de labor en la profesión.

Ofreció el agasajo D. Félix Gallo, quien destacó ingeniosamente la actuación que cupo al obsequiado en su paso por las aulas del Colegio Internacional de Olivos, y a su tarea como investigador de la nacionalidad de Cristóbal Colón. Leyó, finalmente, un inspirado soneto relacionado con este aspecto de la personalidad de Pineda Yáñez.

A continuación lo hizo, en representación del Círculo de la Prensa, su vicepresidente, don José Francisco Tarrés, poniendo de relieve, en acertada improvisación, las dotes demostradas por Pineda Yáñez en el desempeño de su labor, en varios órganos de prensa, que obligaban a considerarlo como maestro de periodistas. Hablaron luego el señor Vicente Barranco, el profesor Roberto Giusti y el señor Andrés Romeo, y en último término lo hizo el agasajado para referirse a sus comienzos en tareas de cajero de una empresa comercial, cuando contaba tan sólo 15 años edad, y más tarde como ecopiador de cereales. Evocó luego los días felices transcurridos en el Colegio Internacional de Olivos; su paso por las redacciones de "Crítica" y LA NACION, y expresó al concluir que su labor de investigador histórico no había tenido otra finalidad que poner de relieve "una verdad vergonzosamente falseada".

Monseñores Quarracino y Pironio en un momento de la ceremonia de la toma de posesión de la diócesis de Avellaneda

Monseñor Quarracino asumió el obispado de Avellaneda

AVELLANEDA. — En una ceremonia que se realizó en el patio central del Colegio María Auxiliadora de esta ciudad asumió ayer el obispado de Avellaneda monseñor Antonio Quarracino. El alto prelado llegó a las 16.30 a la intersección de las avenidas Pavón y Mitre donde lo aguardaban los vicarios generales de la diócesis, monseñores Castro y Tumini; el intendente municipal, señor Carlos Radrizzani; secretario y subsecretarios del Departamento Ejecutivo.

Luego de los saludos de bienvenida, escoltada por efectivos motorizados de la policía y dos dotaciones de bomberos del cuartel central, la columna de automóviles se dirigió por el centro de la ciudad hasta la capilla del mencionado colegio. En la puerta del templo esperaba al alto prelado monseñor Pironio, quien durante diez meses ejerció en la diócesis el cargo de administrador apostólico; sacerdotes y párrocos, así como religiosas, alumnos de escuelas privadas y religiosas, aguardaban también al nuevo titular de la diócesis, que comprende, además de Avellaneda, los partidos de Quilmes, Berazategui y Florencio Varela. Se hallaban presentes, por otra parte, el representante de la Cancillería, señor Raúl de Seta; el ministro de Gobierno de la provincia, doctor Raúl F. Navas; el ministro de Educación bonaerense, profesor Alfredo Taglibúe; el cardenal Antonio Caggiano; el arzobispo coadjutor de la metrópoli, monseñor Aramburu; el obispo de La Plata, monseñor Plaza; el obispo de Lomas de Zamora, monseñor Schell, y el vicario general del Arzobispado de Buenos Aires, monseñor Nolasco.

Asistieron también, el rector de la Universidad Católica de Buenos Aires, monseñor Derisi, y los intendentes de Quilmes, comodoro Dante Ferrero; de Berazategui, ingeniero Carlos Daroqui, y de Florencio Varela, coronel Enrique M. Grazzini.

Las bulas pontificias por las cuales el Papa designó a monseñor Quarracino obispo de Avellaneda fueron leídas por monseñor Merolla y luego dio la bienvenida en nombre del clero y el laicado, monseñor Ramón Castro. Luego habló monseñor Pironio, quien expresó: "Dejo en manos de un gran obispo, hermano y amigo del alma, esta diócesis de Avellaneda que hace diez meses recibí de otro querido hermano y amigo".

Inmediatamente se ofició la misa presidida por monseñor Quarracino y concelebrada por monseñor Pironio y sacerdotes de la diócesis. En la ceremonia, el nuevo titular de la diócesis leyó una homilía, y posteriormente, recibió el abrazo del clero en acto de sumisión a su investidura. Finalizada la misa se anunció el nombre de los colaboradores del obispo: secretario general interino, presbítero Hugo Sirotti; vicarios generales, monseñor Castro y monseñor Tumini; secretario privado, padre Roberto Toledo. Monseñor Quarracino dio la bendición a los asistentes al acto y luego fue servido un vino de honor en un salón del establecimiento.

Malena Sandor

Efectuóse su sepelio

Una numerosa caravana de amigos, de compañeros de tareas, de actrices, de actores y de cuantos tuvieron algo que ver con la personalidad de Malena Sandor la acompañaron ayer al Panteón de los Artistas, en la Chacarita. Eran muchos los que se dejaron arrastrar por los sentimientos de nobleza y de elevación espiritual que caracterizaron la vida de la escritora desaparecida, y este hecho determinó que el acto del sepelio tuviera un carácter de duelo de la familia teatral argentina. Además, por su constante inquietud creadora, la autora de "Una mujer libre" había logrado reunir en vida en su derredor a figuras destacadas de diversos ambientes que tuvieran alguna relación con su espíritu inquieto y generoso.

En nombre de la Sociedad General de Autores de la Argentina (Argentores) habló la escritora María Luisa Rubertino. Reseñó la trayectoria teatral de Malena Sandor y recordó el estreno de sus obras más importantes.

En nombre de la Embajada de Mujeres de América, organismo del que Malena Sandor era asesora, habló la profesora Elsa Pérez Santamarina.

Bellas artes

Premio Codex

La comisión organizadora del Premio Codex de Pintura Latinoamericana, que preside el profesor Julio E. Payró y que integran los Sres. Nicolás J. Gibelli, monseñor Ernesto Segura, C. Córdova Iturburu, Héctor Basaldúa, Ernesto B. Rodríguez, Miguel Ocampo, Samuel Paz y Samuel Oliver, dio a conocer la nómina de los artistas que fueron preseleccionados por los comités asesores de los ocho países participantes y que fueron invitados por dicha comisión.

Esos artistas son: del Uruguay, Nelson Ramos, Jorge Carrozzino y Jorge Damiani; de Chile, Rodolfo Opazo, Ricardo Irarrazával y Ernesto Barreda; del Paraguay, Carlos Colombino, Ricardo Yutsman y Laura Márquez; del Perú, Enrique Galdós Rivas, Emilio Hernández Saavedra y Hasting; del Brasil, Fernando Lemos, Claudio Tozzi y Tomoshigue Kusuno; Colombia, Luis Caballero Holguín, Bernardo Salcedo y Pedro Alcántara; Venezuela, Manuel Mérida, Gabriel Morera y Francisco Salazar, y México, Felipe Ehremberg, Arnaldo Coen y Roger von Gunten.

Se informó, asimismo, que los artistas invitados de nuestro país son Juan Carlos Distéfano, Eduardo Mac Entyre y Josefina Robirosa, pero debido a la imposibilidad de enviar su obra en el plazo establecido para la recepción, el señor Distéfano desistió de participar y fue reemplazado por el Sr. Miguel Angel Vidal.

El salón se inaugurará el 19 en el Museo Nacional de Bellas Artes, avenida del Libertador 1473.

Las ventas en Villa María

VILLA MARIA. — El monto total de las ventas en la reciente vigésimo sexta exposición agropecuaria organizada por la Sociedad Rural de Villa María, fue de 10.730.400 pesos. Los ejemplares Holando Argentino se vendieron a un promedio que sobrepasó los 400.000 pesos por cabeza.

Actualidad local en pocas líneas

Aclaración

Con fecha 11 de agosto último dimos cuenta de un remate efectuado en la Casa Pardo. En dicha crónica señalamos que el señor Federico M. Vogelius había adquirido un par de riendas de plata —pieza firmada por Cándido Silva— en la suma de 400.000 pesos.

El señor Vogelius nos ha hecho llegar ahora fotocopia de la nota que, a su pedido, le remitió la firma rematadora Muñiz Barreto S.R.L., en la que le comunica que el comprador de dichas riendas de plata fue el señor Mauricio Braun, con domicilio en Ayacucho 1060 de esta capital. La firma rematadora destaca que no es su norma suministrar datos de esa índole, pero que una deferencia del señor Braun le permitió dar curso a la solicitud y satisfacerla.

Las misiones jesuíticas

El Pbro. Guillermo Furlong pronunciará mañana a las 18.30, una disertación sobre el tema "Las misiones jesuíticas", organizada por la Asociación Museo San Roque.

La conferencia que se realizará en el Museo San Roque, Alsina 340, coincide con la exposición "Pintura y escultura misionera", que estará abierta hasta el 11 de noviembre próximo.

Ex alumnas del Colegio María Auxiliadora

El centro de ex alumnas del Colegio María Auxiliadora de Almagro, celebrará su día. Fue impetrada una misa. Después se sirvió, por quienes cumplen veinticinco o cincuenta años de egersadas, un almuerzo de compañerismo.

Almuerzo especial

Hoy, la Cámara Argentina de Anunciantes realizará de 12.30 a 14.30, en el Plaza Hotel, un almuerzo especial en honor del economista Dr. Roberto Alemann. A los postres, el invitado desarrollará una conferencia sobre el tema "Estrategia empresaria ante la estabilidad". Posteriormente atenderá las preguntas que le formulen quienes participen del acto.

Federación Argentina de Mujeres Universitarias

La Federación Argentina de Mujeres Universitarias realizará su acostumbrado almuerzo de compañerismo hoy, a las 12.30, en el Salón Colonial del Jousten Hotel, Corrientes 280, piso 1º.

En la charla de sobremesa disertará, especialmente invitada, la profesora de la Facultad de Derecho de la Universidad de Córdoba doctora Berta Kaller de Orchansky, quien se referirá al tema "Situación jurídica de la mujer casada y régimen de la sociedad conyugal a la luz de la reciente reforma".

Viaje del Dr. García Pinto

Partió para Francia el doctor Roberto García Pinto, miembro correspondiente de la Academia Argentina de Letras. Nuestro colaborador ha sido invitado por la Universidad de Toulouse para dictar un curso sobre Literatura y Civilización de la América latina y organizar seminarios acerca de temas y autores argentinos, en el Instituto de Estudios Hispánicos, de prestigiosa tradición entre los centros europeos consagrados a esa especialidad.

El Dr. García Pinto, que se desempeña como profesor titular en la Escuela de Artes y Ciencias de la Universidad Católica de Salta, permanecerá varios meses en Francia.

Leones de Caballito

En un homenaje a la Policía Federal se entregará mañana el Premio Edgard Barcebal, consistente en una medalla de oro al mejor compañero del personal de la Sección 10a. Consistirá en una comida a las 21.30, en Boedo 1047, organizada por el Club de Leones de Caballito. Asistirán el jefe y el subjefe de la Policía Federal, general Mario Fonseca e inspector mayor Alberto José González, respectivamente y los comisarios de las secciones 10a., 11a., 12a. y 13a. y otros jefes.

Debates públicos

Hoy, entre las 10 y las 12.30 habrá dos nuevos debates públicos organizados por la Campaña de Educación Cívica. Uno de ellos se realizará en la plaza de Barrancas de Belgrano, donde el señor Carlos Spini se referirá a "La crisis de las ideologías: el Hombre unidimensional". Al propio tiempo, en el Parque Rivadavia, el doctor Ricardo Marchionatto continuará con su ciclo denominado "Teoría y práctica de nuestra Constitución Nacional".

Voluntarios

El servicio de voluntarios del hospital Durand dirige un llamado a todas aquellas personas que deseen brindar parte de su tiempo libre a un hospital. La secretaría del voluntariado de ese establecimiento funciona en la sala VI, de 10 a 12 y de 15 a 17.

LAPRIDA 1875
DOS AMBIENTES
Unicos por ubicación, sol y calidad.
Poco contado
Muchas facilidades.
VISITESE
de 10 a 13 y 14 a 18 hs.

El Mediterráneo en un azulejo
La inusitada Europa aristocrática en mayólicas y revestimientos cerámicos importados de Italia.
Vivas su extraordinario juego de color y belleza cubriendo su casa de suntuosa practicidad.
BOXPORT S.C.A.
"pisos de italia"
EXPOSICION Y VENTAS: CERRITO 1080 Gal. City Loc. 40
OFICINAS: BELGRANO 748 Tel. 34-6633

CARNAVAL EN RIO
Excursiones de esplendente colorido
PORTO ALEGRE
CURITIBA-SANTOS
SAN PABLO - RIO
Planes aéreos, terrestres combinados
Viajando en las lujosas M/N.: EUGENIO "C" GIULIO CESARE AUGUSTUS
Hoteles de 1ª categoría
Salidas: 8 - 9 - 11 y 14 de Febrero de 1969
desde: $3.000 mensuales y anticipo
OTRAS EXCURSIONES EN COMITIVA
Salidas: 5 y 15 de Octubre
7 y 18 de Noviembre
4 y 7 de Diciembre
2 - 14 y 20 de Enero

EXTRAORDINARIA EXCURSION de FIN DE AÑO a
EUROPA
ACOMPAÑADA Salida: 27 de Diciembre
Viajando en la lujosa M/N AUGUSTUS
Visitando: PORTUGAL - ESPAÑA - FRANCIA - ITALIA
SUIZA HOLANDA - ALEMANIA
Hoteles categ. superior
Todo incluído desde $ 23.100 de anticipo y cuotas mensuales
CRUCEROS A LA ANTARTIDA ARGENTINA
Maravilloso "CONTINENTE BLANCO" M/N.: "LIBERTAD"
Salidas: 26-12-68; 11 y 28-1-69; 14-2-69 $ 6.475 mensuales sin anticipo
SOLICITE FOLLETOS
FURLONG
Fundada en 1887
CANGALLO 460 - Tel. 33-0364 y 34-0400

VACACIONES EN EUROPA
Excursión auspiciada por el Curso de Capacitación Docente organizado por la ASOCIACION ARGENTINA PRO NACIONES UNIDAS.
Salida del 27/12/1968 en B.U.A. nuestra disponibilidad, totalmente VENDIDA.
Disponemos de lugares en aviones saliendo: 26/12/68 y 3/1/1969.
También en barco
Participe usted en esta estupenda excursión a
EUROPA
56 días recorriendo 9 países (Grecia opcional) en modernos ómnibus, excelentes hoteles con pensión completa, laudo e impuestos; el más completo e interesante programa de visitas y excursiones.
Totalmente acompañada desde Buenos Aires.
Esta excursión es una magnífica realidad que usted puede realizarla sin pago anticipado. TOTALMENTE EN CUOTAS (realmente todo incluido).
* * * * *
PERU - MEXICO - EE.UU.
Salida el 25 de Enero 1969, visitando:
MEXICO CITY, CUERNAVACA, TAXCO, ACAPULCO, LOS ANGELES, HOLLYWOOD, DISNEYLANDIA, YOSEMITE NAT. PARK, SAN FRANCISCO, FILADELFIA, NEW YORK, WASHINGTON Y MIAMI.
28 días maravillosos!! Desde $ 10.920 mensuales y anticipo.
* * * * *
PRIMAVERA EN EUROPA
27 MARZO 1969 en la confortable Motonave "EUGENIO C"
31 MARZO 1969 en JET
60 días en Europa - Fascinante itinerario - Hotelería excelente - Omnibus modernos - Excursión opcional a Grecia. Guía durante todo el viaje.
Costo total: $588.000 que puede ser TOTALMENTE FINANCIADO
Disponemos de camarotes en los "Cabos" para los fabulosos Cruceros
Carnaval Carioca y Tierra Santa — Canales Fueguinos — Periplo de América
Inscríbase en: turex
Corrientes 511 - 2º B - Asc. derecha
Tel. 49-1779 y 1786 - Bs. Aires

Brasil insólito?
12 Caravelle semanales con sólo 64 personajes a bordo, por vuelo.
Salidas de mañana y de tarde.
Opción a permanecer en San Pablo o Río y luego continuar.
Insólito?
Son los efectos de "C.D.S."
~científicamente
CRUZEIRO DO SUL
Consulte a su Agente de Viajes o en:
BUENOS AIRES: CORRIENTES 330/36 - TEL. 32-3621/26
RESERVAS: 31-7844 - SUCURSAL EN LA PROVINCIA DE CORDOBA: 25 DE MAYO 66, 4º PISO - TEL. 30850

Regresó ayer de EE. UU. el embajador Alsogaray

A poco de llegar de regreso a Buenos Aires, el embajador Alsogaray formula declaraciones en el aeropuerto internacional de Ezeiza. Anunció que próximamente formalizaría su renuncia

(Cont. de la 1a. pág. 3a. col.)

lo aguardaban en una dependencia del aeropuerto, su esposa, Dra. Edith Vionnet de Alsogaray, su hijo Eduardo; su hermano, el teniente general Julio Alsogaray; el ingeniero Roberto Servente; los doctores Jorge Zaeffer Toro y Rafael Ayala; el señor Rodolfo Vionnet; los doctores Ricardo y Julio Novillo Estrada, Eduardo Mayer, Jorge Alcorta, Ernesto Pueyrredón y otros miembros del ex partido Cívico Independiente.

A poco de llegar —en compañía de su hija María Julia— el ingeniero Alsogaray, ante los requerimientos dijo: "Acepté hace dos años desempeñar una misión en el exterior, porque creí que en cierta medida podía ser útil al país, de acuerdo a las circunstancias imperantes entonces. Considero —siguió— ahora que mi tarea ha terminado. No quedan problemas importantes pendientes; las relaciones con los Estados Unidos de América son buenas; las cuestiones financieras han sido resueltas y el prestigio del país en ese campo está muy alto y hemos mantenido abiertos los mercados para nuestros productos. Nada justifica ya por lo tanto —finalizó— mi permanencia en el extranjero. Por esas razones decidí en julio último regresar al país. Es obvio que mi retorno significa renunciar a los cargos que he desempeñado. Lo haré a la brevedad posible. Por el momento —terminó— sobre este tema no tenga nada más que comentar".

Otras declaraciones

Sin embargo, se insistió en los requerimientos y el ingeniero Alsogaray respondió a muchos de ellos.

—¿Usted califica de satisfactoria su gestión en los Estados Unidos?

—Yo no la califico —respondió—; simplemente, informo que estas son las razones que me indujeron ya en junio último a regresar al país, por cuanto consideraba que no tenía nada más que hacer en el extranjero. Implica —recalcó— ello mi renuncia, que voy a presentar lo antes posible.

—¿Tiene conexión su renuncia con el relevo del cargo de comandante en jefe del Ejército, de su hermano, el teniente general Julio Alsogaray?

—No. Son problemas completamente separados. Mi anuncio sobre mi retorno al país fue bastante anterior al relevo conjunto de los tres comandantes en jefe. Además, por razones que podré explicar más adelante —cuando cumpla con los requisitos formales que implica mi renuncia y aceptación de ella— son bastante distintas. De manera que por el momento no deseo hacer ningún juicio de valor sobre este tema, aun cuando se pueden imaginar que tengo opinión al respecto.

—Embajador, ¿usted va a hacer pública su renuncia?

La respuesta fue afirmativa.

Posibles actividades del Ing. Alsogaray

Se le preguntó sobre un libro del que es autor, y se halla en impresión, por vincularse a futuras actividades políticas suyas, y expresó:

—En principio le digo que yo no propicio la formación de ningún frente político. Ahora les digo: sí, he escrito un libro. Ese libro se titula "Bases para la acción política futura", y será publicado dentro de poco. Pero no tiene nada que ver con ningún problema electoral inmediato. Yo no estoy —repitió— propiciando ningún acto electoral inmediato ni alianzas o frentes políticos. Simplemente —terminó— es un trabajo para el futuro y, repito, no estoy propiciando ningún elemento concreto de alianzas o frentes, o lo que sea.

—¿O sea —se le insistió— que es ajeno a toda política electoralista y simplemente su libro daría soluciones? ¿O piensa usted reorganizar o reeditar el partido político que comandó?

—Bueno, ya lo dije recientemente: No tengo inconveniente en que una vez que hayamos finalizado los requisitos formales de mi renuncia y aceptación de ella, que todavía tengo que cumplir, podamos reunirnos y responder a todo cuanto me pregunten.

Indicó que para ello pediría audiencia en seguida al presidente de la Nación.

Opiniones sobre hechos ocurridos

Interrogado sobre el derrocamiento del presidente del Perú, arquitecto Belaúnde Terry, el embajador Alsogaray dijo: "Todavía soy embajador, lo cual me inhibe de decir muchas cosas. Evidentemente —continuó— en términos generales se puede decir que cualquier acto de violencia es un retroceso con respecto a la democracia. Pero cada país —recalcó— tiene sus problemas particulares y yo no estoy suficientemente informado todavía de las razones que llevaron en el Perú a esta clase de soluciones. Por supuesto que voy a tratar de completar mis informaciones sobre ello y en los próximos días, si lo consideran conveniente y después de haber completado mis trámites oficiales, podemos hablar nuevamente de esto".

Se le interrogó entonces, sobre su opinión sobre los discursos del ministro de Economía, doctor Krieger Vasena, y del ex secretario de Defensa de la Unión, señor McNamara ante el FMI. Excusóse de responder, y señaló que había recibido el domingo último en Washington al doctor Krieger Vasena, y luego ya de regreso al país, había emprendido viaje por conceder a países de la Amé- Costa Rica, y en el viaje solamente había leído fragmentariamente ambos discursos. "De manera —explicó— que no puedo abrir un juicio sobre textos leídos así. Me ha sorprendido un poco —aclaró— ver que en una reunión de este tipo se tocara un tema de esa clase." Se refería entonces el embajador Alsogaray al discurso del señor McNamara donde se relaciona el control de la natalidad con la envergadura de los créditos por conceder a países de América latina.

Ante otras preguntas sobre su futuro, el embajador Alsogaray volvió a excusarse y fundamentó su actitud en su posición como funcionario. Recalcó que la semana próxima, una vez relevado de sus compromisos oficiales, informará sobre ello.

Repitió lo mismo cuando se le comentaron las versiones sobre su responsabilidad en la dirección de algunos diarios metropolitanos actualmente cerrados, o dedicándose a tareas políticas.

Por último, y para finalizar, dijo: "Bueno. Mi intención es hablar con el presidente de la Nación tan pronto como sea posible. Voy a presentar, como es obvio, mi renuncia a los cargos que he desempeñado y después, repito, si por parte de la opinión pública hubiera interés, daré a conocer mis planes. Mis planes están pensados y no necesito improvisar sobre ello. Pero en realidad, no quiero precipitar las cosas, sino cumplir la tarea que me he propuesto al desempeñar el cargo de embajador argentino en los Estados Unidos. De manera que, primero, completaré la tarea y después hablaremos".

Nueva secretaría de Estado en el gobierno tucumano

SAN MIGUEL DEL TUCUMAN. — El secretario general de la Gobernación, señor Juan Carlos Lynch, informó que el gobierno nacional, mediante decreto número 6355, autorizó la creación de la Secretaría de Transformación Agroindustrial. Para tal cargo será designado el doctor Ricardo Frías, quien asumirá sus funciones la semana que se inicia.

Nuevos subsidios de la Lotería

La Lotería de Beneficencia Nacional y Casinos fue autorizada a otorgar subsidios por 1.500.000 pesos a la Asociación de Lucha contra la Parálisis Infantil (ALPI), filial Concepción, Tucumán, y 854.000 pesos a favor de la Asociación Cooperadora de la Escuela Nº 5 Juan Bautista Alberdi, del Consejo Escolar 10.

Los ocho guerrilleros del Sur llegaron ayer

(Cont. de la 1a. pág. 2a. col.)

dina, Alfonso Parísi y Rubén Sanchón.

Escala en Bahía Blanca

BAHIA BLANCA. — Una escala prolongada, de aproximadamente 1 hora, efectuó, en el aeródromo de Villa Harding Green, ayer, un DC 3 de la Fuerza Aérea Argentina, en el que eran conducidos desde Río Gallegos a la Capital Federal las ocho personas detenidas en la mencionada ciudad patagónica bajo acusación de integrar un núcleo de guerrilleros.

A poco de producirse el arribo de la máquina, los periodistas, que habían aguardado en ese aeródromo la llegada del secretario de Agricultura, intentaron aproximarse al aparato, pero ocho personas que descendieron del avión los disuadieron de ello, adoptando, además, medidas de seguridad y vigilancia.

Dos de los acompañantes —seguramente guardias— se apostaron a los lados de la escalerilla, para impedir que se pudiera llegar a los presos desde el exterior. Estos, a objeto de evitar cualquier manera de contacto o comunicación, habían sido retirados de sus asientos sobre las ventanillas, y ubicados en el pasillo de la cabina. A poco se vio cómo uno de los guardias llevaba al interior del avión un termo con café, y un comisario de Coordinación Federal, cuyo nombre se rogó no fuera divulgado, atendió a los cronistas. Señaló simplemente que confiaba en llegar en el día a la Capital Federal, pese a la persistencia del mal tiempo reinante en la ruta.

Dos guerrilleros a San Martín

Dos de los extremistas que se alojaban en Coordinación Federal, Envar El Kadri y Néstor Raúl Verdinelli, fueron trasladados en la mañana de ayer a la ciudad de San Martín y puestos a disposición del juez doctor Manuel Weschler. Los detenidos, que se hallan alojados en la sede de la delegación de la Policía Federal, donde serán indagados.

Trascendió que la indagatoria se realizará mañana.

Un atentado

Un grupo de personas que daban vivas a Fidel Castro y al "Che" Guevara, arrojó a las 20.30 una bomba del tipo Molotov contra el frente de la sucursal Flores del Banco Boston, ubicada en Rivadavia y Pumacahua.

El estallido produjo una gran llamarada y la onda expansiva provocó la rotura de varios vidrios de la institución de crédito.

Cuando arribó al lugar del atentado una comisión de la comisaría 38a., ya los autores habían logrado desaparecer.

Seis de los ocho guerrilleros traídos de Río Gallegos

En este pesado canasto de mimbre fueron traídas las armas y proyectiles secuestrados a los guerrilleros

Trabajaron nueve buques petroleros de la flota de YPF

Mientras el ausentismo del personal de la destilería de Yacimientos Petrolíferos Fiscales en La Plata se mantuvo dentro de las características de las jornadas anteriores del conflicto, la empresa estatal informó acerca del movimiento de carga y descarga de petróleo crudo y derivados, de nueve petroleros de la flota de YPF, operados por oficiales superiores y personal de maestranza y marinería, éstos afiliados al SUPE.

Asimismo, pudo establecerse que se produjeron nuevas cesantías dispuestas por el organismo oficial. La filial mendocina del SUPE, a su vez, dispuso retirar la colaboración a la empresa como actitud solidaria para con los trabajadores en conflicto.

La flota petrolera de YPF

Yacimientos Petrolíferos Fiscales dio a conocer un comunicado relacionado con el movimiento de transporte de petróleo y derivados efectuado por sus unidades. Señala el organismo estatal que el buque tanque San Antonio descargó 7500 m3 de fuel-oil en la usina SEGBA Central Costanera, zarpando ayer a las 16.55 de la dársena de inflamables de Puerto Nuevo, con destino a Comodoro Rivadavia, tripulado con jefes y oficiales y personal de maestranza y marinería, pertenecientes a la empresa.

Expresa la información que el personal afiliado al Sindicato Flota operó normalmente en los buques que se mencionan seguidamente, entre el jueves y el día de ayer: B/T San Jorge, descargó en San Lorenzo 6000 m3 de fuel-oil y alija al B/T La Plata 4500 m3 de petróleo crudo. El B/T La Plata hoy, completado el alije, continuará viaje a Campana para descargar el remanente de 11.000 m3 de crudo. El B/T Isla Leones cargó en San Lorenzo 2.500.000 litros de nafta super y zarpó rumbo a La Plata. El B/T Florentino Ameghino está realizando operación de carga en San Lorenzo para zarpar con destino a esta capital, trayendo 4.500.000 litros de nafta super y 2.800.000 litros de diesel-oil. El B/T Goya descargó en Santa Fe 600.000 litros de gas-oil y 600.000 litros de kerosene. El B/T San Clemente se encuentra completando la carga de 800.000 litros de kerosene, que, con lo ya cargado, 2.400.000 litros de gas-oil y 1.500.000 litros de nafta super, zarpará con destino a Mar del Plata. El B/T General Martín Güemes se encuentra descargando 2000 m3 de crudo para ponerse en calado y tomar puerto y el B/T San Julián, descargando 3000 m3 de crudo con propósito similar.

En el Puerto de La Plata, finaliza la información durante el período mencionado, es decir del jueves a ayer, se cargaron 11.300 m3 de fuel-oil y hoy se procederá a la descarga de 13.000 m3 de petróleo crudo.

Actividad en yacimientos

En los yacimientos de Comodoro Rivadavia, Plaza Huincul, Mendoza y Vespucio y en las destilería de Campo Durán, Luján de Cuyo y San Lorenzo, la actividad —informó YPF— se cumple con absoluta normalidad.

En la destilería de La Plata, los despachos de combustibles se atienden dentro de los horarios normales, ya que la zona está ampliamente abastecida. Para la atención de las unidades de producción se han reforzado las dotaciones de personal jerarquizado y funcionan normalmente las unidades de "topping" números 4 y 5 y, en breve plazo entrará en actividad la "A".

Atención médica

Ante versiones sobre modificaciones en el régimen de atención farmacéutica y médica, por parte de la Obra Social de Y. P. Y., la empresa informó que no ha alterado de ninguna forma el vigente desde hace muchos años. Señaló, además, que el problema de las diferencias por aranceles médicos, es totalmente ajeno a YPF.

Nuevas cesantías

Produjéronse algunas novedades en el conflicto gremial de la destilería La Plata y en el taller naval y subalterno de la flota de YPF. En la empresa estatal se informó sobre el movimiento de carga y descarga de petróleo crudo y derivados de nueve petroleros de la citada flota, que son operados por oficiales superiores y de maestranza y marinería, estos últimos adheridos al SUPE. Las autoridades de YPF consideran auspicioso este hecho para una solución definitiva del conflicto.

También trascendió que el viernes último, después de un detenido estudio de los deterioros acaecidos en el momento del paro en las instalaciones de la destilería, la administración del organismo fiscal dispuso la cesantía de otros 94 operarios, por causa grave y negligencia en su labor; por lo cual el número de personal cesante asciende a 151 agentes hasta el momento.

Resoluciones cegetistas

Cerca de las 3 de ayer finalizó sus deliberaciones el comité central confederal de la CGT opositora, citado para considerar la situación de los trabajadores que prestan servicios en la destilería de YPF en La Plata, actualmente en conflicto.

Tras extenso debate, el cuerpo aprobó una iniciativa del consejo directivo, cuyos lineamientos generales anticipamos en nuestra edición de ayer, y que pueden sintetizarse así: facultar al consejo para que, en caso extraordinario o de gravedad, promueva y fije fechas para la realización de paros parciales o generales de todos los trabajadores, y realizar el 15 del actual "una jornada en defensa del petróleo nacional, de solidaridad con los petroleros en lucha y en defensa de un incremento del 40 por ciento en los salarios".

Intervinieron numerosos oradores, quienes censuraron severamente la política económica oficial y la actitud adoptada en el conflicto en YPF por el dirigente Adolfo Cavalli, secretario general de la Federación de Sindicatos Unidos de Petroleros Estatales.

Las deliberaciones clausuráronse con un discurso de Raimundo Ongaro, quien, entre otros conceptos, sostuvo que "si nadie quiere mancharse de sangre el camino nunca va a comenzar la marcha hacia la liberación", y advirtió que "si el proceso avanza un poco más, el pueblo argentino vivirá la jornada más sangrienta de su historia".

Capitanes de Ultramar

El consejo directivo del Centro de Capitanes de Ultramar y Oficiales de la Marina Mercante dispuso "rechazar las medidas coercitivas que adopta la empresa YPF para obligar a sus socios, integrantes de las planas mayores de sus buques, a que tripulen y operen sus unidades con personal de comprobada capacidad, y respaldar la actitud asumida por los asociados que se negaron a aceptar esas imposiciones".

En los considerandos de la resolución se expresa que la empresa YPF resuelve "tripular y operar sus buques con gente ajena a sus tripulaciones habituales, con lo que en vez de buscar soluciones intenta disimularlo con gente de comprobada capacidad y con absoluto desprecio de las mínimas condiciones de seguridad que requiere este tráfico".

Gotelli en la destilería

LA PLATA. — El secretario de Energía y Combustibles, ingeniero Gotelli, visitó nuevamente ayer la destilería local, cuyo personal cumple un paro total de actividades desde hace diez días. El funcionario conversó con las autoridades de la planta y felicitó al personal jerarquizado que mantiene en funcionamiento los servicios esenciales de la destilería.

Por lo demás, el panorama apuntado ayer no ha experimentado variantes. En el ámbito gremial se recogió una versión —no confirmada— según la cual alrededor de 70 operarios huelguistas recibieron telegramas colacionados que los declaran "prescindibles". La medida, según la versión consignada, alcanza a los dirigentes gremiales y a activistas de la zona.

Mientras tanto, en el puerto local se registró pedido de práctico para la entrada de los buques Orator, de bandera panameña y Petromar Campana. El primero trae petróleo crudo y el segundo fuel oil.

Secuestraron una bomba

La jefatura de policía informó que el jueves último, a las 19.30, fue secuestrada una bomba de tipo casero sin estallar, en la calle 50 esquina 8. En virtud del incidente que originó el hecho, se ha iniciado la instrucción de un sumario por intimidación pública.

Actitud gremial en Mendoza

MENDOZA. — El Sindicato Unido Petroleros del Estado, filial local, resolvió luego de una asamblea expresar su solidaridad a los trabajadores petroleros de La Plata. A la vez dispuso "quitar toda colaboración a la empresa y acordar mandato a la comisión directiva para que adopte las medidas que considere oportunas".

La policía de Mendoza, por su parte, estableció guardias especiales en algunos centros estratégicos de la industria petrolera, entre ellos los yacimientos Vizcacheras y la destilería de Luján de Cuyo. La actividad en ambos centros de producción y elaboración petrolera se desarrolla en forma absolutamente normal.

El retiro de colaboración a la empresa se concreta en la negativa a cumplir horas extras, pero la jornada común de labor se atiende en forma normal.

para el día de mamá nada mas fino que un...

STROMBERG · CARLSON

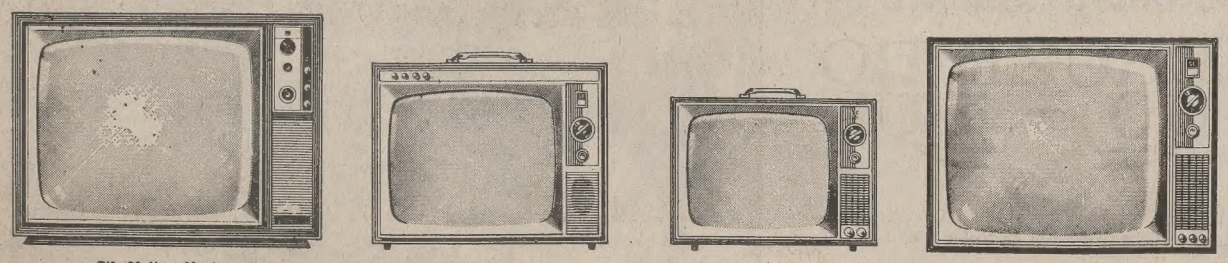

PK 23 New Master — PV 19 Baby — JH 16 Caddie — AV 23 Futura

Fabricantes y Distribuidores en la Argentina, bajo licencia exclusiva de Stromberg - Carlson División Of. General Dynamics - Rochester New York USA. Tel-Rad S.A. Organización Decana de la Televisión Argentina. Juan Francisco Segui 4646/52 Tel. 71-0701 - 1201 - 72-1016 - Buenos Aires

Por el allanamiento en dos diarios suspendióse a un policía mendocino

MENDOZA. — El Poder Ejecutivo sancionó con diez días de suspensión al oficial de policía Rubén Eduardo Nitoker, que aparece como principal responsable del allanamiento sin orden judicial consumado en el local de expedición de los diarios "Los Andes" y "El Andino".

Simultáneamente, mediante un decreto se dispuso pasar las actuaciones sumariales en averiguación de este hecho al Poder Judicial "a los efectos de que éste, en ejercicio de sus facultades propias, se pronuncie sobre el presunto allanamiento ilegal".

Con esta resolución se cierra un proceso administrativo abierto a instancias de la empresa editora de los mencionados diarios, la cual denunció públicamente el allanamiento de su sala de entrega de periódicos por personal policial, que detuvo a medio centenar de canillitas y perturbó notoriamente la circulación de "El Andino".

En esa oportunidad, el oficial de policía Nitoker, a cargo del procedimiento, penetró de viva fuerza al local del diario sin exhibir orden judicial de allanamiento que le fue requerida por los porteros del edificio.

El oficial dijo tener "una orden verbal" de un juez de menores, pero después el propio magistrado aludido por el policía desmintió que le hubiese formulado tal directiva.

Junto con el pase de estas actuaciones al fiscal del crimen de turno, el Poder Ejecutivo dispuso ampliar la investigación administrativa y en torno de otra denuncia sobre agresión a un fotógrafo de esos mismos periódicos que fue maltratado por los policías durante el señalado procedimiento. Estos hechos habían sido denunciados por la empresa editora afectada en comunicaciones que envió al gobernador de Mendoza, al ministro del Interior y a ADEPA.

Los Estados necesitados y la natalidad

Con la firma de su presidente, Héctor Rafael Obligado, el Ateneo de la República ha dado a conocer una declaración en que señala que la institución "no podría callar su asombro ante la condición puesta por el presidente del Banco Mundial para el otorgamiento de créditos a los países necesitados. La exigencia de impedir la natalidad, no sólo es una sórdida expresión de egoísmo reveladora de un absoluto desconocimiento de la supremacía de la ley moral, sino que, al implicar un agravio a la persona del Sumo Pontífice, hiere en sus más puros sentimientos religiosos a las naciones católicas que, como la nuestra, siguen las enseñanzas del Papa y respetan al autor de la "Humanae Vitae" como el más celoso defensor de las personas".

Añade el documento que tal condición es "expresión, asimismo, de prepotencia, agravada por el respaldo que le confería la presencia del jefe del Estado invitante, semejante exigencia apenas puede ocultar la intensión de mantener a todo trance el predominio económico de los países poseedores del dinero y de frenar cualquier esfuerzo de recuperación por parte de los países actualmente empobrecidos o detenidos en su desarrollo por la defectuosa circulación de las riquezas que caracteriza al mundo contemporáneo".

Y continúa: "Al dejar pública constancia de su repudio, el Ateneo de la República, seguro de interpretar el sentir de la inmensa mayoría de los argentinos, hace suyo el apóstrofe que Su Santidad Paulo VI dirigiera a la Asamblea de las Naciones Unidas y lo recuerda a los financistas y banqueros reunidos en Washington: «Vuestra tarea es hacer de modo que sea suficiente el pan en la mesa de la humanidad y no auspiciar un control artificial de los nacimientos, que sería irracional, con miras a disminuir el número de convidados al banquete de la vida»."

Siguen los actos en homenaje al Día de la Raza

Prosiguieron los actos de la Semana de la Hispanidad, tras la presentación de las aspirantes a Maja Iberia, reina de la colectividad española, con visitas al embajador de España, doctor José María Alfaro y Polanco, y un almuerzo servido por Iberia en el Club Español. Asistieron a éste el embajador, el cónsul general de España, doctor Marcial Rodríguez Cebral; presidentes y dirigentes de entidades españolas e hispano-argentinas, y funcionarios. A las 19, en el Consulado General de España, fue servido un cóctel a las delegaciones, dirigentes, reinas y numerosos invitados.

Los actos proseguirán hoy a las 17. La colectividad española, encabezada por el presidente y dirigentes de la Federación de Sociedades Españolas y por el de la Asociación Amigos de la Avenida de Mayo y adyacencias acompañados por las aspirantes a Maja Iberia, rendirán homenaje al Libertador ante su monumento. A las 18.30 las reinas visitarán el Hospital Español. Mañana seguirán las actividades en diversos círculos y pasado mañana, a las 12.30, habrá un acto en el aeropuerto de Ezeiza, donde las reinas y dirigentes recibirán a don Cristóbal Colón, Duque de Veragua. El miércoles, a las 22, será elegida la Maja Iberia en el teatro Avenida.

Postergóse la falla valenciana

El presidente de la Falla Valenciana El Turia, señor Enrique Terrada, anunció que, en vista de los inconvenientes causados por las lluvias, no pudo realizarse el programa fallero previsto, razón por la cual fueron suspendidos algunos de los actos, entre ellos la "cremá" (quema) de la falla de la avenida Nueve de Julio y Moreno. Esta ceremonia será efectuada al final del programa de actos de la Semana de la Hispanidad, que culminará el próximo 12 con un desfile de carrozas en la Avenida de Mayo.

Comisión de homenaje a la hispanidad

Integrada por miembros del Club Español y de la Asociación Patriótica Española ha sido constituída una comisión de homenaje al Día de la Hispanidad, la que realizará el martes, a las 19.30, un acto de homenaje a España y a la fecha en el local de la primera entidad nombrada, Bernardo de Irigoyen 172.

El acto será iniciado por el presidente de la comisión de homenaje, Sr. Francisco Fernández Araujo; hablará el profesor Arturo Berenguer Carisomo para presentar a los oradores, y luego la Sra. María Alicia Domínguez y el Sr. Arturo Cuadrado pronunciarán conferencias acerca de la acción civilizadora de España.

Finalmente, habrá una audición comentada de música española, a cargo de Alicia Blain, soprano, y Carlos Manso, pianista, con obras de Joaquín Rodrigo, Gerardo Gombau, Cubillés, Nin, Chapí y otros.

Dr. Manuel Augusto Lanús Montes de Oca

Su sepelio

Como profesional, como deportista, como funcionario del Poder Judicial, el doctor Manuel Augusto Lanús Montes de Oca, cuyo sepelio se efectuó en la Recoleta, se había distinguido por condiciones personales muy relevantes.

Había nacido en nuestra ciudad en 1898 y estudió en los colegios del Salvador y Nacional de Buenos Aires, del que egresó con medalla de oro, como el estudiante más distinguido de su promoción. Posteriormente prosiguió sus estudios en la Facultad de Odontología de la Universidad de Buenos Aires y se graduó como dentista cirujano en 1922. Fue profesor adjunto en dicha facultad y actuó en los hospitales Durand, Ramos Mejía y de Merlo. Asimismo, prestó sus servicios profesionales, con carácter gratuito, en el Círculo de la Prensa. En el Poder Judicial, en diversos cargos, actuó desde 1934 hasta poco antes de su muerte.

Su actividad deportiva, especialmente en los años de su juventud, no fue menos intensa y juegos como el fútbol o el tenis tuvieron en él a un entusiasta aficionado. Integró, asimismo, los jurados de importantes competencias deportivas.

El doctor Lanús Montes de Oca tuvo, asimismo, una actuación destacada en el mundo social, con el que estaba vinculado por lazos familiares y de amistad, y en ellos se distinguió por la gentileza de su trato y la simpatía y cordialidad que emanaban de su persona.

Cumple J. Deere Argentina 10 años de su radicación

Pasado mañana cumple diez años de actividad en nuestro país John Deere Argentina, que en ese lapso, desde su planta de Santa Fe, ha entregado más de 20.000 tractores a las actividades rurales. Si bien su radicación data de 1958, el nombre de John Deere es conocido en el país desde que, a fines del siglo pasado, llegaron los primeros arados y sembradoras de la marca, de tracción animal. Actualmente, la planta de Granadero Baigorria, la única que produce una línea integral de tractores y equipos agrícolas, emplea a 1400 personas, y su giro industrial y comercial representa una inversión de 12.800 millones de pesos. Más del 90 % de sus tractores y casi el 100 % de sus implementos agrícolas están constituídos por partes de industria nacional.

Para celebrar esta década de trabajo se han organizado diversos actos que se desarrollarán pasado mañana en la fábrica, a los cuales han sido invitadas autoridades nacionales, provinciales y comunales, así como representantes de diversos sectores industriales y agropecuarios. Estará presente un grupo de dirigentes de John Deere de los Estados Unidos, encabezado por el vicepresidente ejecutivo de la empresa a cargo de las operaciones de ultramar, señor George French, e integrado por los señores William Klingberg, director gerente para Latinoamérica, Australia y Lejano Oriente, y John M. Reed, director de relaciones públicas de ultramar. El vicepresidente del directorio y gerente general de fabricación de John Deere Argentina, Ing. Reinaldo P. Richardson, hablará para referirse a la importancia del acto, y el personal que ha cumplido diez años en la casa recibirá distinciones especiales; también hablará el Sr. French, y el Sindicato de Obreros y Empleados de la Industria del tractor descubrirá una placa memorativa. Por último, al término de un asado criollo, hablará el presidente de la empresa local, Sr. Martín A. Zaunbrecher.

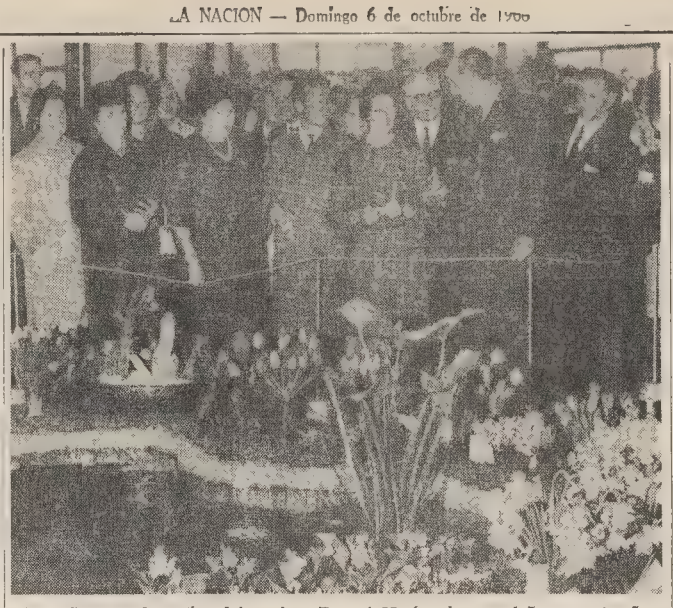

La señora de Onganía, el ingeniero Ferrari Marín, el general Imaz y el señor Brusi recorren la V exposición de plantas y flores que se inauguró en Escobar

La V Fiesta Nacional de la Flor se inició en Escobar

ESCOBAR. — En esta ciudad fue inaugurada ayer la V Fiesta Nacional de la Flor y se habilitaron importantes obras públicas municipales. Asistieron a los actos el gobernador bonaerense, general Francisco A. Imaz, quien representó al presidente de la Nación; la señora María Emilia Green Urien de Onganía; ministros provinciales; el intendente local, ingeniero Alberto Ferrari Marín; el titular de la comisión organizadora de los festejos, señor Luis Brusi; el vicepresidente, señor Hideo Fuke, y otras autoridades.

El general Imaz arribó a las 10 en helicóptero a la playa del Ferrocarril General Mitre y se dirigió al Palacio Municipal, donde fue saludado por funcionarios y representantes de las fuerzas vivas. Luego fueron habilitadas la estación intermedia de ómnibus, microómnibus y taxis, construída por la Comuna, y 85 cuadras de pavimentos.

A las 11 llegó a la Municipalidad la señora de Onganía y poco más tarde fue oficiada una misa en el templo parroquial por el obispo de San Isidro, monseñor Antonio María Aguirre.

Seguidamente fue inaugurada la V Fiesta Nacional de la Flor, oportunidad en la cual hablaron el presidente de su comisión organizadora, señor Luis Brusi; el jefe de la Comuna, ingeniero Ferrari Marín, y el ministro de Asuntos Agrarios provincial, doctor Omar E. Blasco.

A continuación fueron descubiertas dos placas. Una en homenaje al Rotary Club de Escobar por ser la entidad en cuyo seno surgió la iniciativa de organizar la Fiesta Nacional de la Flor, y la otra a la comisión que realizó los festejos en la primera oportunidad.

Finalmente, el ingeniero Ferrari Marín ofreció un almuerzo en honor de las autoridades e invitados especiales.

La exposición de flores y plantas se realiza en el salón del Centro Comunal y atraen poderosamente la atención de sus visitantes las azaleas de vivos colores, las plantas de interior, los cactus injertados de diferentes tonalidades, las colecciones de orquídeas y plantas tropicales, los tulipanes de San Carlos de Bariloche y las plantas enanas, como igualmente las flores cortadas de rosas, crisantemos, calas, gladiolos y claveles.

La muestra —que estará habilitada al público hasta el domingo próximo— cuenta con la participación de 180 cultivadores de todo el país y un jurado presidido por el titular de la Asociación Argentina de Floricultores y Viveristas, Sr. Juan L. Wolf, tiene a su cargo el discernimiento de los premios.

Se realiza, además, una exposición de industria, máquinas y afines en una extensión de 40 mil metros cuadrados y la intervención de 35 firmas.

RECTIFICADOR DE CORRIENTE
Para utilizar
MOTORES DE CORRIENTE CONTINUA EN ALTERNADA

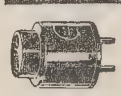

TIPO O. R. 114 PARA HELADERAS LAVARROPAS BOMBEADORES Y MOTORES hasta 1/4 H.P.
TIPO O. R. 116 PARA VENTILADORES Y MOTORES hasta 1/6 H.P.
LISTO PARA SU USO
PARA FABRICANTES
DE RADIO • TELEVISION
FUENTES DE PODER EN GRAL.
DIODOS DE SILICIO
TRANSISTORES

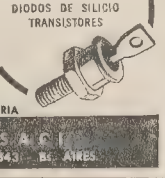

PARA MAYORES POTENCIAS CONSULTAR
PROYECTAMOS EQUIPOS
RECTIFICADORES PARA TODA INDUSTRIA
INDARLUX S.A.C.I.
AV. CORRIENTES 1670 • 35-8843 • Bs. AIRES

Los 60 años de la Escuela Normal Nº 4 E. Zeballos

La Escuela Normal Nº 4 Estanislao S. Zeballos celebró el sexagésimo aniversario de su fundación. Su directora, señora Graciela Molina de Cogorno, exaltó al patrono del establecimiento, a cuya vida se refirió en sus aspectos más salientes.

Anunció, además, que por resolución superior, el salón de actos de la escuela denominábase Víctor A. Pasqués. En términos muy emotivos, la oradora invitó a la ex directora, señora Ana María Robredo de Pasqués, a descubrir una placa que las ex alumnas dedicaron al maestro.

A continuación se desarrolló un programa a cargo de las alumnas, cuyo coro condujo la profesora de Gianneo, y se efectuó una exhibición gimnástica. También se proyectó una película relativa a los niños de la sección del jardín de infantes.

Fuerzas Armadas

Ejercicios

En cumplimiento de los planes anuales de instrucción de la Fuerza Aérea las IV y V brigadas aéreas realizarán entre mañana y el 12, ejercicios operativos con la participación de aviones Sabre F-86F y A4B.

Dichas unidades operarán desde sus bases y desde el Taller Regional Río IV.

En Gendarmería

El provicario castrense monseñor Victorio Bonamín, pronunciará una conferencia hoy, a las 12, en la Escuela Superior de Gendarmería, sita en Lavalle 945, sobre el tema "La Gendarmería Nacional, una proyección".

Festival aeronáutico

En la base oficial de aviación civil de José C. Paz se realizará mañana, entre las 10 y las 17, un festival aeronáutico a beneficio de las escuelas del partido de Mariano Moreno. Habrá exhibiciones con planeadores, helicópteros y acrobacia con avión Mentor. Por último habrá un lanzamiento de paracaidistas y una demostración de aeromodelismo.

Acto en una escuela

Hoy a las 16 se realizará en la Escuela No. 21, Santo Tomé 2836, el acto de imposición del nombre de Rompehielos General San Martín al establecimiento. Lo presidirá el presidente del Consejo Nacional de Educación, profesor Jorge Florián Oliver, y asistirá el comandante de la nave, capitán de fragata Aldo De Rosso. En la oportunidad se entregará a la escuela una placa recordativa y un escudo del rompehielos, que serán bendecidos por el capellán mayor de la Armada, capitán de navío Carlos Ratcliffe. Un alumno de 7o. grado, Daniel García, dará lectura a su trabajo "Y mi escuela tiene nombre", y por último hablará el director, señor Manuel Montero.

Viaje de instrucción

Mañana, a las 14.30, zarpará el crucero La Argentina para dar cumplimiento a un nuevo viaje de instrucción con aspirantes navales de la Escuela de Mecánica de la Armada. El buque regresará el 17.

IMPORTANTE ORGANIZACION

NECESITA

EJECUTIVO CON AMPLIA EXPERIENCIA ADMINISTRATIVA

En relación con organismos públicos y en organización y dirección de empresas dedicadas a la construcción de viviendas, que posea:

— Título universitario de arquitecto, ingeniero, abogado, o doctor en ciencias económicas, inscripto en los respectivos consejos profesionales.
— Edad: 30 a 50 años.
— Dedicación exclusiva ("full-time")
— Sueldo mensual, m$n. 210.000 con dos aguinaldos.
— Dirigirse exclusivamente por carta certificada a:

CASILLA DE CORREO 3472
CORREO CENTRAL — CAPITAL FEDERAL

acompañando antecedentes y datos personales.

NOTA: — Indicar idiomas que se dominan además del castellano.
Sólo se tendrán en cuenta las propuestas recibidas hasta el día 5 de noviembre de 1968.

Proseguirá el tiempo húmedo e inestable

Condiciones meteorológicas inestables prevalecieron ayer en la Capital Federal y zonas circundantes. Desde las primeras horas el cielo mantúvose totalmente cubierto y con amenaza de lluvia. A las 9.55 comenzó a llover. Los chaparrones se prolongaron, con algunas interrupciones, hasta las 11.50, pero la amenaza de precipitaciones subsistió, y volvieron a producirse a partir de las 17.45, con un total registrado hasta las 21 de 1,3 milímetros. El viento, que sopló de los sectores Este y Sudeste a 10 y 45 kilómetros horarios, fue factor importante para que la humedad alcanzara porcentajes elevados, con promedio de más del 93 por ciento. La temperatura mantúvose con algo más de un grado por debajo de los promedios normales correspondientes a la época. La máxima anotóse a las 13.40 con 15,3 grados.

En el interior se registraron lluvias de variada intensidad en una zona que abarca el nordeste, centro y sudeste de la provincia de Buenos Aires, y regiones de Santa Fe, Entre Ríos, Corrientes, Santiago del Estero y Tucumán, y ligeras en el sur de Buenos Aires, Córdoba, Catamarca, Salta, Río Negro, Chubut y Santa Cruz. Produjéronse heladas en zonas de la Patagonia.

En Santa Fe

SANTA FE. — Persisten las malas condiciones del tiempo en esta zona central de la provincia, donde cayeron en las últimas 24 horas precipitaciones de escaso volumen, sin que se repitiera la granizada de la madrugada del viernes que, afortunadamente, fue de poca duración y con piedras de escaso tamaño. Abarcó las zonas centro y del sur. Las informaciones señalan que el granizo no produjo daños en los cultivos y que las lluvias fueron de consideración en los departamentos del Norte.

En esta capital el agua caída en las últimas 24 horas fue de 7 milímetros. De acuerdo con los informes, las lluvias del viernes por la noche fueron más copiosas en el departamento General Obligado. La cifra más alta se registró en Villa Ocampo, de aquel departamento, donde cayeron 150 mm. en 48 horas. 76 mm. se registraron en Las Toscas, 70 en Paul Groussac, 63 en Lanteri, 46 en Reconquista, 49 en Malabrigo, 32 en Florida, 77 en El Tajamar y 75 en Ogilvie. El más alto registro fue el de Mocovíes, con 117 milímetros.

INFORMACIONES OFICIALES

Pronóstico del Servicio Meteorológico Nacional válido hasta hoy a las 24

Capital Federal y alrededores

Para hoy: Nublado y húmedo con algunas lloviznas. Poco cambio de temperatura. Vientos moderados del Este. Temperatura pronosticada: máxima y mínima, alrededor de 16 y 11 grados, respectivamente.

Perspectiva para mañana: Nublado y húmedo, con tiempo algo inestable. Leve ascenso de temperatura.

En las provincias

Para hoy: Centro y norte de Buenos Aires, sur de Entre Ríos, sur de Santa Fe, Córdoba: Nublado y húmedo con lloviznas. Poco cambio de temperatura.

Sur de Buenos Aires, La Pampa, San Luis y Mendoza: Parcialmente nublado. Poco cambio de temperatura.

Norte de Entre Ríos, sur de Corrientes, centro y norte de Santa Fe y Chaco: Nubosidad variable. Chaparrones aislados. Descenso de temperatura.

Norte de Corrientes, Formosa y Misiones: Algunas lluvias y tormentas con descenso de temperatura.

Sgo. del Estero, Tucumán, Salta y Jujuy: Nublado con algunas lloviznas. Leve descenso de temperatura.

Catamarca, La Rioja y San Juan: Nublándose parcialmente. Moderado descenso de temperatura.

Santa Cruz e Islas Malvinas: Parcialmente nublado. Temperatura estacionaria.

Perspectiva general para mañana: Buenos Aires, sur del litoral fluvial: Nublado y húmedo con tiempo algo inestable. Leve ascenso de temperatura.

Zona central y provincias del Noroeste: Nublado y húmedo. Temperatura inferior a la normal.

Norte del litoral fluvial: Nubosidad variable con tiempo inestable. Temperatura casi normal.

Cuyo: Algo nublado. Temperatura estacionaria.

OBSERVATORIO METEOROLOGICO DE "LA NACION"

Pronóstico para la región mediterránea. Semana del 6 al 12 del actual

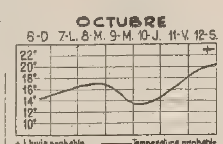

Las lluvias previstas ocurren por regla general en la parte sur un día antes al señalado para la zona central y en la septentrional terminan un día más tarde. Es probable que haya poco cambio de temperatura hoy seguido por un ascenso de mañana al 8, un descenso el 9 y un aumento del 10 al 12. Hay algunas probabilidades de que se produzcan lluvias en una u otra zona dentro de los límites de la región alrededor de los días 8 y 12.

Observaciones meteorológicas

Ayer en la Capital y alrededores Temperatura, humedad, presión, vientos y cielo

Hora	Temp.	Hum. %	Pres. Baro.	Vientos*
3	13,7	96	757,1	SSE-10
6	13,4	95	757.4	SSE-12
9	14,4	90	759,0	SE-15
12	14.4	90	758,3	SE-25
15	15,1	87	757,4	SSE-45
17	14,9	91	757,3	SSE-30
19	14,7	96	757.5	SSE-14
21	14,7	96	758 0	SSE-20
23	14,5	99	758 2	SSE-12

Máxima: 15,3 a las 13.40
Mínima: 13,2 a las 5.25

Cielo: A las 3, stratus 8; a las 6, alto-cumulus y strato-cumulus 3 y 5; a las 9, alto-cumulus y strato-cumulus 2 y 6; a las 12, stratus y fracto-stratus 2 y 6; a las 15, nimbo-stratus y alto-stratus 3 y 5; a las 17, stratus 8; a las 19, stratus 8; a las 21, stratus 8, y a las 23, niebla.

Los avisos de lluvia

(En milímetros)

En las 24 horas anteriores a las 8 de ayer se registraron precipitaciones en las siguientes localidades:

Buenos Aires: Achupallas 40, A. Vacarezza 25, Altamira 5, Anasagasti 5, Angel Etcheverry 12, Araujo 1, Arenales [illegible] 1, Ariel 3, Arturo Seguí 15, Arrecifes 3, Arroyo Dulce 4, Ascensión 1, Atucha 12, Avellaneda 21, Azul 1, Balcarce 2, Bardero 9, Baudrix 1, Benavídez 15, Benítez 6, Berdier 5, Blandengues 16, Buchanan 9, Campana 12, Canning 16, Capilla del Señor G.M. 5, Capilla del Señor G.U. 7, Capitán Sarmiento 3, Carabelas 9, Carlos Beguerie 26, Carlos Keen 3, Carmen de Areco 5, Castilla 2, Colón 12, Corbett 2, Coronel Isleño 2, Coronel Mom 3, Coronel Seguí 2, Coronel Suárez 1, Cuculiu 2, Cuenca 2, Chivilcoy Norte 8, Chivilcoy Sur 3, Doce de Octubre 15, Dolores 16, Don Torcuato 21, Dudignac 3, Emilio Averza 4, El Palomar 16, El Triunfo 3, Elías Romero 5, Emita 8, Enrique Fynn 5, Escalada 10, Escobar 12, Espora 6, Etchegoyen 10, Ezeiza 20, Fátima 11, Fiorito 42, Fortín Acha 2, Francisco Alvarez 11, Francisco Berra 25, Franklin 5, Gahan 4, Garín 13, Gral. O'Brien 6, Gral. Pacheco 20, Gral. Rodríguez 7, Gral. Sarmiento 13, Giles 6, Gdor. Monteverde 22, Gdor. Obligado 5, Gdor. Udaondo 5, Gdor. Ugarte 5, González Catán 22, Gonzalez Rizzo 4, Gorostiaga 3, Gouin 5, Gowland 4, Gregorio Villafañe 6, Guido Spano 12, Heavy 4, Henry Bell 8, Hunter 20, Indacochea 16, Ing. de Madrid 9, Ing. J. B. Allan 11, Ing. Maschwitz 17, Ing. R. Otamendi 10, Ing. Williams 4, Irala 2, Jáuregui 9, Joaquín Gorina 18, José C. Paz 17, Juan J. Almeyra 5, Junín 3, Juan Blaquier 15, Junín 3, Kenny 19, Kilómetro 88 5, Kilómetro 95 8, Kilómetro 108 6, Kilómetro 125 6, La Choza 3, La Delfina 1, La Invencible 9, La Luisa 6, La Nevada 6, La Plata Met 14, La Plata P.B.A. 15, La Rica 5, La Verde 8, Larramendi 11, Las Flores 10, Las Hetas 5, Las Marianas 8, Libertad 13, Loma Verde 3, López Juárez 3, Los Angeles 6, Los Cardales 11, Lourdes 21, Lozano 3, Luján G.M. 5, Luján D.F.S. 5, Lynch 20, Mariano Acosta 20, M. J. Haedo 17, M. H. Alfonso 19, M. J. García 5, Marcos Paz G.B. 12, Marcos Paz D.F.S. 7, Mar del Plata 9, Martín García 18, Marucha 2, Matheu 12, Máximo Fernández 3, Mechita 16, Mercedes G.S.M. 5, Moll 5, Monte Chingolo 21, Moquehuá 10, Moreno 17, Morón 16, Necochea 2, Norumbega 4, Nueve de Julio 1, O'Higgins 4, Olivera 9, Palantelén 27, Palemón Huergo 4, Payán 23, Pasos Kanki 3, Pergamino 2, Pilar 9, Pinzón 7, Piñero 11, Plá 25, Plomer 6, Pontón Faro Recalada 12, Pte. Quintana 15, Puente Alsina 17, Punta Indio 10, Ramón Biaus 19, Rancagua 2, Rawson 4, Río Luján 10, Roberts 1, Rojas 8, Román Báez 6, Ruiz 2, Salto G U. 4, Salto G. B. 6, San Antonio 23, San Eladio 4, San Martín 18, San Miguel 14, San Patricio 4, San Pedro 1, San Sebastián 3, Santos Unzué 2, Solís 6, Suipacha 2, Tacuarí 4, Tandil 3, Tapiales 20, Tatay 7, Tejedor 14, Tigre 12, Tomás Jofré 8, Toro 12, Torres 9, Tres Arroyos 2, Tres Sargentos 4, Tuyutí 9, Vedia 5, Vigilancia 4, Villa Numancia 12, Villars 6, Viña 5, 20 de Junio 16, Warnes 2, Zárate 25, Zelaya 9.

Santa Fe: Alcorta 11, Alejandro 43, Angélica 20, Arrufó 31, Avena 15, Basilio Bustos 3, Bernardo de Irigoyen 10, Bigand 4, Bombal 2, Cayastá 15, Ceres 30, Constanza 11, Curupaity 10, Chapuy 3, Chovet 6, Diego de Alvear 8, Elortondo 7, Felicia 14, Firmat 1, Franck 12, Gálvez 10, Garabato 10, Helvecia 16, Hersilia 36, Hughes 8, Juncal 8, Laborbeboy 6, La Gallareta 12, La Rubia 33, Larrechea 15, Las Palmeras 22, Los Quirquinchos 4, Maggiolo 5, Marcelino Escalada 16, María Juana 18, María Teresa 4, Mariano Saavedra 20, Matilde 9, Mocoví 22, Moisés Ville 15, Nuevo Torino 17, Palacios 27, Pérez 1, Rafaela 12, Reconquista 10, Romang 26, San Pereyra 14, San Agustín 15, San Gerónimo Norte 12, San Guillermo 8, S. M. de las Escobas 10, San Urbano 3, Santa Clara 16, Santa Emilia 7, Santa Fe 16, Santa Rosa 25, Sarmiento 25, Sauce Viejo 10, Suardi 12, Sunchales 10, Susana 15, Tacural 7, Venado Tuerto 2, Villa Trinidad 28, y Virginia 12.

Entre Ríos: Concordia 26, Gualeguaychú 24, La Paz 42, Mazaruca 3, Nueva Escocia 16, Paraná 8, Puerto Diamante 21, y Santa Elena 28.

Corrientes: Corrientes 11, Curuzú Cuatiá 83, Esquina 65, Guayquiraró 51, Goya 55, La Cruz 39, Mburucuyá 3, Mercedes 60, Monte Caseros 22, P. de los Libres 31 y Sauce 130.

Tucumán: Araoz 25, Burruyacú 7, Cevil Pozo 25, Cruz del Norte 15, La Ramada 13, P. G. Méndez 23, S. P. de Colalao 8, Tacanas 20, Taruca Pampa 3, Tucumán GM. 25 y Tucumán Met. Aero 17.

Santiago del Estero: Argentina 17, Ardiles 5, Atamisqui 21, Beltrán 3, Brea Pozo 5, Casares 37, Colonia Dora 53, Chaupi Pozo 5, Chilca Juliana 10, El Charco 31, Forres 2, Fernández 3, Gramilla 41, Herrera 10, Icaño 74, La Banda 3, Lugones 14, Maibrán 24, Medellín 10, Nueva Esperanza 1, Palo Negro 30, Pinto 19, Real Sayana 45, Robles 5, San Pedro 28, S. del Estero 5, Selva 28, Sol de Julio 8, Sumampa 14, Vilmer 5 y Villa Atamisqui 12.

Córdoba: Arias 6, Corral de Bustos 1, Matorrales 12, Morteros 12 y San Francisco 7.

Chaco: Resistencia 10.

Salta: Orán 3.

Catamarca: Amadores 3.

Chubut: Gobernador Costa 2.

Santa Cruz: Lago Argentino 1.

Tres miembros de una familia mueren en un choque, en Tornquist

BAHIA BLANCA. — En un accidente automovilístico ocurrido a las 14 de ayer en las inmediaciones de Tornquist perdieron la vida tres de los miembros de una familia residente en Bahía Blanca, que había viajado a la mencionada localidad para retirar un automóvil Falcon 0 Km., con el que se dirigían de regreso a ésta.

El vehículo era guiado por el señor Raúl Vaquero, argentino, de 41 años, domiciliado en la calle Reconquista 97, del barrio Parque Palihue, de Bahía Blanca. Lo acompañaban su esposa, Aclaura Cuello, de 40 años, y los dos hijos del matrimonio, Adrián Edgardo, de 12, y Horacio Aníbal, de 11 años.

A cuarenta metros del denominado Puente de Hierro, sobre la ruta 33, el coche particular embistió de frente y con gran violencia a un camión tanque, marca Bedford, patente 629.447, a cargo de Jorge Torres, a quien acompañaba la señorita María Rosa Aumont, ambos residentes en Bahía Blanca. A consecuencia de la violencia del impacto, el camión se tumbó, aplastando al coche particular. Fallecieron en el acto la Sra. de Vaquero y el menor Edgardo Adrián, cuyos cadáveres fueron transportados a la morgue de la localidad serrana.

Raúl Vaquero y Horacio Aníbal fueron trasladados al hospital municipal de esta ciudad, donde se produjo el fallecimiento del primero, a las 16.30.

El menor, que se halla en grave estado, fue sometido a última hora de anoche a una intervención quirúrgica.

En un paso a nivel

BAHIA BLANCA. — En un paso a nivel sin barreras pero con sistema de alarma, situado en las inmediaciones de General Daniel Cerri, en las afueras de esta ciudad, se produjo ayer un accidente que pudo tener graves consecuencias. Por fortuna, sólo ocasionó una hora de demora al tren El Zapalero, que viajaba con destino a Buenos Aires. Un vehículo con acoplado, que conducía Juan Ruiz, argentino, de 46 años, domiciliado en la ciudad de Necochea, cuando intentaba trasponer los rieles, a plena luz, fue embestido por la locomotora del tren, cuyo frente quedó incrustado en el acoplado. Ruiz resultó con heridas leves, y se produjeron averías en cinco de las unidades que integraban el convoy. Tras efectuarse las reparaciones en Bahía Blanca, El Zapalero prosiguió hacia su destino.

En Tucumán

SAN MIGUEL DEL TUCUMAN. — Un muerto y dos heridos fue el saldo de un accidente de tránsito registrado en la localidad de Vipos, en la ruta nacional número 9, a 60 kilómetros al norte de esta capital. El suceso ocurrió cuando el automóvil particular guiado por Rafael Gallardo, domiciliado en San Salvador de Jujuy, se dirigía hacia esta ciudad en compañía de su esposa, Sara Mena de Gallardo, y de sus hijos Rafael Ricardo, de 10 años; Cristina del Valle, de 12, y Roberto Miguel, de siete.

Por causas que la policía trata de establecer, el vehículo se desvió de su ruta y, luego de dar varios tumbos, quedó completamente destrozado a un costado del camino. En el suceso perdió la vida el menor Rafael Ricardo. Asimismo, sufrieron lesiones de gravedad la señora de Gallardo, la niña Cristina del Valle y el menor Roberto Miguel.

Clausura en el camino que va a La Plata

LA PLATA. — Desde minutos antes de las 23 de anoche, fue clausurado el tránsito en ambas manos de la ruta nacional 2, en el tramo comprendido entre el Cruce Varela y Alpargatas. Según informó el Cuerpo de Camineros, a la altura del paraje denominado El Ombú, volcó un camión - tanque con acoplado que corría hacia la Capital Federal cargado con nafta. El peligro de explosión que determina la presencia del vehículo volcado, obligó a las autoridades a interrumpir el tránsito en ese tramo. Los vehículos fueron desviados hacia Gutiérrez y camino General Belgrano.

Si bien se desconocían otros detalles del accidente —atribuido en principio al estado resbaladizo del pavimento— se aseguró que no se registraron víctimas.

Horario bancario en las estaciones internacionales

Mediante una circular el Banco Central comunicó a los bancos los términos del decreto 5632, del 9 de septiembre, del cual ya informamos, por el que el Poder Ejecutivo faculta al Banco Central a autorizar a los bancos que desarrollan sus actividades en estaciones internacionales de ingreso o egreso del país, para que cumplan un horario permanente de atención al público, inclusive en sábados y domingos.

La prisión preventiva de 14 bodegueros se confirmó en Mendoza

MENDOZA. — La Cámara Federal de Apelaciones rechazó un recurso interpuesto por los defensores de 14 bodegueros que reclamaban contra el auto de prisión preventiva impuesto por el juez Federal de Mendoza, doctor Daniel Ortiz Maldonado.

La prisión había sido decretada por "falsificación de documento público y adulteración de vinos", en un proceso instaurado por iniciativa del Instituto Nacional de Vitivinicultura luego de comprobaciones de irregularidades en la elaboración y comercialización de vinos, efectuadas por inspectores de ese organismo en varias bodegas.

El auto de prisión preventiva que ahora resulta confirmado se había dictado contra Luis Francisco Abbiatti y su esposa, María Elena Conte de Abbiatti; Manuel Azcona, Renato Luis Ottone Narice, Enrique Juan Pepa, Mario Héctor Pepa, Orlando Domingo Stacchiola Pepa, Mario Adolfo Belleviele, Oscar Rosaes, Francisco Angel Villodas, Pedro Belleviele y Mariano Domingo Monclus.

En sus fundamentos, el fallo de la Cámara Federal expresa que "el razonamiento lógico sobre los hechos conduce a una conclusión coincidente con la del señor juez a quo". Partiendo del hecho cierto y probado de que las operaciones fueron simuladas, que no hubo vinificación con uvas, que el volumen ficticiamente ingresado en bodegas era considerable, lo que descarta un simple aguamiento para cubrir algún exceso en la vinificación normal, lo lógico es, precisamente, suponer que esas compras de uvas trataban de cohonestar una producción de vinos artificiales.

El mismo fallo de la Cámara Federal resuelve también revocar el auto de prisión apelado por Alfredo Suárez Vie, a quien se sobresee "parcial y provisionalmente". La sentencia de la Cámara lleva la firma de los doctores Pedro Varas Gazari, David Garramuño y José Rodríguez Saa.

Un juguete

Con el fin de recaudar material que será distribuido durante las tradicionales fiestas de Navidad y de Reyes entre los niños internados en hospitales, hogares y centros de rehabilitación, la Cruzada Amigos de los Niños efectuará una serie de festivales para el público infantil, cuya entrada deberá ser pagada con un juguete no bélico.

El primero se realizará mañana, a las 15.30, en la Asociación de Fomento Villa Juncal, ubicada en Santo Tomé 2496 de esta capital. Hadas, magos, payasos, músicos, titiriteros y cantantes harán las delicias de los niños.

Casa LAZARO COSTA S.R.L.
Servicios de Calidad
CALLAO Y SANTA FE 44-1778 y 42-9871, 72
RIOJA 280 97-8000 y 97-0091/92

1883 85 años 1968
Perissé-Laffue
PRESTIGIO EN SERVICIOS FUNEBRES
VELATORIOS DE CATEGORIA
AV. ENTRE RIOS 840 T. E. 38-4000/1928/0485

— AVISOS FUNEBRES —

— SEPELIOS —

✝ **MATILDE TISCORNIA DE ANTOLSI,** q. e. p. d.; falleció el 5 de octubre de 1968; c. a. s. r. y b. p. — Sus hijos María Ida y Juan Antolsi, su hija política Hebe Bonfante de Antolsi; sus sobrinos José, Enrique y Raquel Bovaio; sobrinas políticas; primos y d/deudos invitan a acompañar sus restos al cementerio de la Chacarita hoy a las 9.45 hs. En la iglesia de la Inmaculada Concepción (Independencia y Tacuarí) se oficiará misa de cuerpo presente a las 10 hs. C/m., Virrey Cevallos 1075. — Casa Perissé-Laffue, Entre Ríos 840. S.

✝ **CONCEPCION GARCIA Vda. DE BADO,** q. e. p. d., falleció el 5 10 68, c. a. s. r. y b. p. — Sus hijos Edelmira C. B. de Fonte, Nelly O. B. de Lannoó y Omar A.; sus hijos pol., Eliseo Fonte, Roberto H. Lannoó y Alicia E. Méndez; sus nietos Silvia, Gustavo, Patricia, María Victoria, Enrique A., Ricardo M. y Fabián A.; sus hermanas, hnos. pol., sobrinos, primos y d/d, invitan a acompañar sus restos al Cem. de Avellaneda hoy a las 11 hs. C/v. Ameghino 563, Avellaneda. C/d. Ameghino 640. — Casa Corradi. S.

✝ **ALBERTO MARIA BARDERI,** q. e. p. d., falleció el 5/10 68, c. a. s. r. y b. p. — Su esposa, María Magdalena Santos Díaz; sus hijos Susana B. de González y Ezequiel E. González; su nietita Andrea Marcela; su señora madre pol. Emilia Santos; su hermana María Celia B. de Macchia; su hno. pol. Francisco Macchia; sus sobrinas María Isabel Macchia y d/d. invitan a acompañar sus restos al Cem. de la Chacarita, hoy a las 10 hs. 8 y Dr. Luis Beláustegui 328. — Cía del Norte, Cabildo 272 77-7771 y 9726. St

✝ **MARIA LUISA PERO DE CAMPOS URQUIZA,** q. e. p. d., falleció el 5/10/68, c. a. s. r. y b. p. — Su esposo, Adolfo Campos Urquiza; sus hijos Adolfo, María Elena, María Angélica, María Josefina y Jorge; sus hijos pol. Eleodoro J. Frers, Emilio N. Vernet Basualdo León R. Dedyn y Francisco Zalabardo; su hermana pol. Lucrecia Campos Urquiza de Traversi; sus nietos nietos pol., bisnietos y demás deudos y Celia Barraza, Catalina Lynn y Raymundo Cáceres y señora invitan a acompañar sus restos al Cem. de la Recoleta hoy a las 11 hs. C/m., Av. del Libertador 884. — Casa Lázaro Costa. S

✝ **MARIA LUISA PERÓ DE CAMPOS URQUIZA,** q. e. p. d., falleció el 5 10 68, c. a. s. r. y b. p. — Sus sobrinos nietos María Teresa, José Esteban, Jorge A., Magdalena Sofía y Amalia Peró Averza y Luella Arocena de Peró Ayerza invitan a acompañar sus restos al Cem. de la Recoleta hoy a las 11 hs. C/m., Av. del Libertador 884. — Casa Lázaro Costa.

✝ **MARIA HAYDEE DUTREY,** q. e. p. d., fall. el 5/10/68, c. a. s. r. y b. p. — Su señora madre, María Luisa Rossi de Dutrey; sus tíos, primos y d/d. invitan a acompañar sus restos al Cem. de la Recoleta hoy a las 9.30 hs., desde casa velatoria, Tacuarí 466. — Cochería Tacuarí de Campos y Cía. S.

✝ **MARIA HAYDEE DUTREY,** q. e. p. d., fall. el 5/10/68 c. a. s. r. y b. p. — El Colegio de Asistentes Sociales de Buenos Aires invita a acompañar sus restos al Cem. de la Recoleta hoy a las 9.30 hs., desde casa velatoria, Tacuarí 466. — Cochería Tacuarí, de Campos y Cía. S.

✝ **MARIA HAYDEE DUTREY,** q. e. p. d., fall. el 5/10/68 c. a. s. r. y b. p. — La Escuela Diferencial Nº 2 invita a acompañar los restos de su abnegada y querida asistente social al Cem. de la Recoleta hoy a las 9.30 hs., desde casa velatoria, Tacuarí 466. — Cochería Tacuarí, de Campos y Cía.

✝ **MARIA HAYDEE DUTREY,** q. e. p. d., fall. el 5/10/68, c. a. s. r. y b. p. — La C. D. de la Asociación Cooperadora de la Escuela Diferencial Nº 2 invita a acompañar los restos de su digna colaboradora al Cem. de la Recoleta hoy a las 9.30 hs., desde casa velatoria, Tacuarí 466. — Cochería Tacuarí, de Campos y Cía. S.

✝ **FEDERICO GARCIA PAZOS,** q. e. p. d., falleció el 5 10 1968, c. a. s. r. — Su esposa, Georgina Carniglia; su padre, Genaro García Mosteiro (aus.); sus hermanos Salvador, Luis, Ramón, Concepción, Antonio, Amadeo y Rita García Pazos de Leite; hnos. políticos, sobrinos, primos y d d. invitan a acompañar sus restos al cementerio de la Chacarita hoy a las 11 hs. desde el velatorio, Carlos Calvo 1578. — Casa Perissé-Laffue, Entre Ríos 840. S.

✝ **JOSE GARCIA,** q. e. p. d., falleció el 4/10/68. — Sus hijos Elida G. de Alvarez, Adelia y Elios; sus hijos pol. Salvador A. Alvarez y Regina Redondo; sus nietos Rubén Omar y Silvia Marisa; hnos., hnos. pol., sobrinos y d/d. invitan a acompañar sus restos al Cem. de Olivos hoy a las 10 hs. C/m., Av. Maipú 32, Vte. López. — Casa Sierra Zona Norte.

✝ **JESUS MAQUEZ (Padre),** q. e. p. d., falleció el 4 de octubre de 1968, c. a. s. r. — Sus hijos José (aus.), Manuel y Jesús Maquez; sus hijas políticas Mercedes Silvestre (aus.), Aquilina Alvarez y Aída Raimondo; sus nietos José Vicente (aus.), Inés M. de Pulleiro, Jorge Alberto y Gustavo Maquez; nietos políticos Manuel Pulleiro; Gwem; bisnietos José Antonio, Guillermo Eduardo y Pablo Gabriel; su hermano Adolfo (aús.); hermanos políticos, sobrinos y d/d. invitan a acompañar sus restos al C. de la Chacarita hoy a las 9.30 hs. desde el velatorio, Carlos Calvo 1874. — Casa Perissé-Laffue, Entre Ríos 840. S.

✝ Dr. **ANTONIO ESTEBAN GAY,** q. e. p. d., fció; 5-10-68, c. a. s. r. y b. p. — Esposa, María Dominga Carrazzoni de Gay; hna.: Norma, María Virginia Gay; hno. pol.: Alejandro Miguel Carrazzoni; tíos Catalina Brero de Riccardo y Miguel Brero; sobrinos, primos, sus amigos: Federico y Amelia Ameghino y d d. invitan acompañar sus restos al C. Chacarita hoy 10 hs., c/m. Ayacucho 915. Exequias a cargo Compañía Principal.

✝ Dr. **ANTONIO ESTEBAN GAY,** q. e. p. d., falleció el 5/10/68. c. a. s. r. y b. p. — La 1ra. Cátedra de Otorrinolaringología de la Facultad de Medicina de Buenos Aires participa el fallecimiento de su digno colaborador y amigo e invita a acompañar sus restos al Cem. de la Chacarita, hoy a las 10 hs. C/m., Ayacucho 915. — Exequias a cargo Compañía Principal.

✝ Dra. **MARIA ANGELICA MELLOGNO,** q. e. p. d., fall. el 5/10/68, c. a. s. r. y b. p. — Su madre, Angela D. J. Bogliolo de Mellogno; su hermana Zulema Catalina; sus tíos Juan, Matilde Catalina y Celina Rosa Bogliolo; sus primos y d/d. invitan a acompañar sus restos al C. de la Chacarita hoy a las 11 hs. desde c/v., Cangallo 3253. C/d., Cnel. Díaz 1644. — Casa Lázaro Costa. S.

✝ Dra. **MARIA ANGELICA MELLOGNO,** q. e. p. d., fall. el 5/10 68, c. a. s. r. y b. p. — Sus primos, hermanos en el afecto, Oscar Tomás y Jorge Constante Bogliolo invitan a acompañar sus restos al C. de la Chacarita hoy a las 11 hs. desde c/v., Cangallo 3253. C d., Cnel. Díaz 1644. — Casa Lázaro Costa. S.

✝ Dra. **MARIA ANGELICA MELLOGNO,** q. e. p. d., fall. el 5/10/68, c. a. s. r. y b. p. — Su ahijado Alejandro Daniel Bogliolo invita a acompañar sus restos al C. de la Chacarita hoy a las 11 hs. desde c/v., Cangallo 3253. C/d., Cnel. Díaz 1644. — Casa Lázaro Costa. S.

✝ Dra. **MARIA ANGELICA MELLOGNO,** q. e. p. d., falleció el 5/10 68. La Asociación Mutual del Instituto Nacional de Microbiología invita a acompañar sus restos al Cem. de la Chacarita hoy a las 11 hs. C/v., Cangallo 3253, C d., Cnel. Díaz 1644. — Casa Lázaro Costa.

✝ **JUAN NIX,** q. e. p. d., se durmió en la paz del Señor el 5 10 68 en Campana. — Su esposa, Ida Pasquet de Nix; sus hijos Juan Carlos y Ruth Susana Nix de Río Bedoya; sus hijos pol. Lili y Mario; su Sra. madre, Adriana María Jausen de Nix; sus hnos. Jacobo, Germán, Adriana, Anita, Enrique, Gertrudis y Josefina; sus nietos Gustavo, Marcelo, Shiela, Cinthia, Juan y Alex; hnos. pol., sobrinos y d/d. invitan a acompañar sus restos al Cem. local mañana a las 10 hs. C/m., España y Paso, Campana. — Serv. Torres Hnos., teléfono 28.

✝ **FEDERICO VICTORINO REBAGLIATI,** q. e. p. d., falleció el 5 10/68, c. a. s. r. y b. p. — Su esposa, Nélida Benítez de Rebagliati, invita a acompañar sus restos al Cem. de la Chacarita hoy a las 10 hs. C/m., Salta 238, P. 1º. — Fava S.C.A. 749-0194.

✝ **FEDERICO VICTORINO REBAGLIATI,** q. e. p. d., falleció el 5/10/68, c. a. s. r. y b. p. — Sus hijos Leonor Rebagliati Delrío de Rivolin, Dora Rebagliati Delrío de Ledesma, Federico, Carlos, Eduardo, Matilde Rebagliati Delrío de Rivero y Albina Rebagliati Delrío de Caoduro (a.); sus hijos pol. Ing. Augusto E. Rivolin, Cap. de fragata Efraín C. Ledesma, Susana De la Torre Elcira Jara, César Rivero, Ing. Jeanfranco Caoduro (a.) y Mildred Boasi; hnos., hnos. pol., nietos, bisnieto, primos y d d. invitan a acompañar sus restos al Cem. de la Chacarita hoy a las 10 hs. C m., Salta 238 p. 1º. — Fava S. C. A., 749-0194.

✝ **FEDERICO VICTORINO REBAGLIATI,** q. e. p. d., falleció el 5,10/68, c. a. s. r. y b. p. — Rivolin Hnos. S. R. L. y su personal invitan a acompañar sus restos al Cem. de la Chacarita hoy a las 10 hs. C m., Salta 238, p. 1º. — Fava S. C. A. 749-0194. S

✝ **AMADEO GUILLERMO RODRIGUEZ,** q. e. p. d., falleció el 4 10/68, c. a. s. r. y b. p. — Sus padres Amadeo y Carmen Picollo de Rodríguez; su hermanita Mónica; sus tíos Arturo Rodríguez, Berta Z. de Rodríguez, Albino Picollo y María del Socorro C. de Picollo; sus primos Elena, Arturo, Eduardo y Nélida Roxana Rodríguez, Pablo Raúl, Alejandro Eugenio y María Marta Picollo y d d. invitan a acompañar sus restos al Cem. de la Chacarita hoy a las 10.30 hs. C. v., Gallo 755. — Napolitano Hnos. S.R.L., Agüero 764. S.

✝ **AMADEO GUILLERMO RODRIGUEZ,** q. e. p. d., falleció el 4/10 68, c. a. s. r. y b. p. — Albino E. Picollo S.R.L. invita a acompañar sus restos al Cem. de la Chacarita hoy a las 10.30 hs. C/v., Gallo 755. — Napolitano Hnos S.R.L. S.

✝ **AMADEO GUILLERMO RODRIGUEZ,** q. e. p. d., falleció el 4 10 68, c. a. s. r. y b. p. — El personal de Provisión El Sol Argentino invita a acompañar sus restos al Cem. de la Chacarita hoy a las 10.30 hs. C/v., Gallo 755. — Napolitano Hnos. S.R.L. St.

✝ **RUPERTO JOSE RODRIGUEZ,** q. e. p. d., falleció el 5/10 68, c. a. s. r. y b. p. — Su esposa, Carolina Fernández Blanco de Rodríguez; su hijo Fernando José; su hija en el afecto Martha Alicia Rodríguez; hermano político Rodolfo Fernández Blanco y d d. invitan a acompañar sus restos al C. de la Chacarita hoy a las 10 30 hs. C/m., Bertres 342. — Casa Lázaro Costa. S

✝ **MAUD ALICE MARTIN DE RYAN,** q. e. p. d., falleció el 5/10 68. — Sus hijos Edith M. de Viñas y Jorge E.; sus hijos pol. Lucy Lumsden y Luis G. Viñas; nieta, bisnieta y d/d. invitan a acompañar sus restos al Cem. Británico hoy a las 11 hs. desde Malabia 150. — Casa O'Donnell, Tucumán 671, 392-3086 y 32-4973. S

✝ **AGUSTINA OLIVA Vda. DE DE SAN AGUSTIN,** q. e. p. d., fall. 5/10/1968, c. a. s. r. y b. p. — Sus hijos Lorenzo Juan, Dr. Agustín Luciano Diego e Ing. Luis Carlos; sus hijas políticas Josefina Eleto, María Raquel Eguren y Deborah Aizenberg; sus nietos, nietos políticos, bisnietos, sobrinos y d d. invitan a acompañar sus restos al C. de la Chacarita hoy 10.45 hs. C velatoria, Avda. Montes de Oca 1566. — Casa Cánepa. S.

✝ **ANGELITA MARIA MAGRI DE TRAPANESE,** q. e. p. d., falleció el 5/10 68, c. a. s. r. y b. p. — Su esposo, Juan Lorenzo Trapanese; su hijo Juan Lorenzo; sus hermanas Josefina M. de Mosquera, Amelia M. Vda. de Pellejero, Sor Margarita Magri y Marta M. de Pellejero; hnos. pol., sobrinos, primos y d d. invitan a acompañar sus restos al Cem. de San Justo hoy a las 10.30 hs. C v., Boyacá 844, Dpto. "C". — Bisso SRL. St.

✝ **HUGO LUIS VALGOI,** q. e. p. d., falleció en Marcos Paz el 5/10 68, c. a. s. r. y b. p. — Su esposa, Hilda Corti de Valgoi; su hijo Hugo Luis; su hija pol. Nanci Cianci; su tía Liberata C. de Rusconi; sus hnos. pol. sobrinos, sobrinos nietos, primos y d/d. invitan a acompañar sus restos al Cem. local hoy a las 17 hs., previo responso. C m., Sarmiento s/n. — Cochería Marcos Paz.

— PARTICIPACIONES —

✝ **CLARA MARIA RIVERO BELAUSTEGUI,** q. e. p. d., falleció el 19 de octubre de 1968, confortada con los auxilios de la santa religión. — Su hermano Miguel A. y sus hermanas políticas Laureana Baehim y M. Angélica Bouilhon participan su fallecimiento y que sus restos fueron inhumados en el cementerio local. C/d., Rocamora 409, Concepción del Uruguay (E. Ríos). P.

✝ **ROSARIO H. BELTRAN NUÑEZ DE GARCIA OROZCO,** q. e. p. d., fall. el 4/10/68, c. a. s. r. y b. p. — Sus hermanos David V., Roberto M. y Brígida María B. N. de Carrere; sus hermanas políticas María del Rosario Galmarini de Beltrán Núñez, Pilar T. Boren de Beltrán Núñez y Angela, Francisco, Benito, Soledad y Eladio García Orozco; su hermana en el afecto Esther Muñoz de del Carril; sobrinos y d d. participan que sus restos fueron inhumados ayer en el C. de la Chacarita. C d., Callao 1121. — Casa Lázaro Costa. P.

✝ **RAMONA MOYA DE INSUA,** q. e. p. d., falleció el 4-10-1968, c. a. s. r. y b. p. — Sus hijos Laura, Mario L., Carlos M.; Alfredo, Rosita y Elena (ausente); sus hijos políticos Celia Pinca, Raúl Torres, María Teresa Pavón, Nélida Bernasconi, Roberto Best, Noelia Fasciolo y Juan Carlos Fasciolo (ausente); sus hermanos Rosita Moya de Castellano y Benito Moya; su hermana política Jacinta Sánchez de Moya; sus nietos; sus bisnietos; sus sobrinos y demás deudos participan el fallecimiento y que sus restos fueron inhumados ayer en el cementerio de Olivos. Casa de duelo, Rivadavia 4463, 2º, dep. 10. — Cochería Alemana La Paz, Larrea 1275 T. E. 82-1440.

✝ **ERVIGIO DOMINGO LABAYEN,** q. e. p. d., falleció en 25 de Mayo el 5/10/68, c. a. s. r. y b. p. — Su esposa, Isabel Luisa Urdanavia; sus hijos Ervigio Enrique e Isabel Celia; sus hijos pol. María Elisa Márquez y Jorge Abel Tironi; sus hnos. Juan y Amina V. L. de Zabalua; su tío Azapito D. Otaola; sus nietos María Elra, Ervigio Ignacio Labavén, Mariano Rodolfo, Martín J. y Carolina Isabel Tiron; hnos. pol., sobrinos, primos y d/d. participan su fallecimiento y que sus restos fueron inhumados ayer en el Cem. local, C/d., calle 9 entre 29 y 30. — Casa Tuduri. P.

✝ **NANCY IRENE MAFFI-DODDS,** q. e. p. d., falleció el 5 10/68, en Rochester (Estados Unidos). — Sus padres, Shirley y Ronald, participan su deceso.

✝ **EUGENIO MASUTTI,** q. e. p. d., falleció el 3/10/68. — Sus hijos Guillermo y Nélida Cottini; sus nietos Guillermo Luis y Carlos Gustavo participan su fallecimiento y que sus restos fueron inhumados en el Cem. de la Chacarita. P

✝ **FELIPE MUGUERZA,** q. e. p. d., falleció el 5 10 68, c. a. s. r. y b. p. — Su esposa, María Teresa Paverini de Muguerza; sus hermanos Mariana M. de Canal, Emilia M. de Iocco, Agripina M. de Muguerza, Feliciana M. de Labrunée, Mercedes M. de López Echaniz, Susana M. de Morixe, Evarista M. de Beunza y Pedro José Muguerza; hermanos políticos María Angela Paverini de Mirande, Juana Pérez de Muguerza, Delia Pollet de Muguerza y Joaquín Beunza; sobrinos, sobrinos políticos, primos y d/d. participan que sus restos fueron inhumados ayer en el C. de la Chacarita. C.d., calle 64, Nº 3039 (Necochea). — Casa Lázaro Costa. P.

✝ **FELIPE MUGUERZA,** q. e. p. d., falleció el 5 10 68, c. a. s. r. y b. p. — Su hermana política María Angela Paverini de Mirande y sus sobrinos Enrique, Raúl, Jorge, Carlos, Eduardo, María Angela, Guillermo y María Eugenia participan que sus restos fueron inhumados ayer en el C. de Chacarita. C/d., calle 64, Nº 3039 (Necochea). — Casa Lázaro Costa. P.

✝ **CARMEN F. SARDA,** q. e. p. d., fall. 4 10 68, c. a. s. r. y b. p. — Sus hermanos Rodolfo y Esther S. de Dubourg; sus hermanas políticas Teresa W. de Sardá y Carolina Orgeir; sobrinos, sobrinos nietos, sobrina bisnieta, primos y d/d. participan que sus restos fueron inhumados ayer en el C. de la Chacarita. C d., Jujuy 84. — Casa Lázaro Costa. P.

✝ **ALFREDO SENIN,** q. e. p. d., fall. el 4/10/68. — Su esposa, Mercedes Frexas de Senin; su padre Benito Senin; sus hermanos políticos, sobrinos y demás deudos participan su fallecimiento y que sus restos fueron inhumados ayer en el cementerio de Lanús. Casa de duelo: Fray Mamerto Esquiú número 1565, Lanús. P

✝ **MARIA LASTENIA LAURA RETO VDA. DE TORRES,** q. e. p. d., falleció el 4,10 68. — Sus hnos. Roberto, Miguel, José y Ricardo Reto, Aurora de Soldati de Reto y Marta Lascano de Reto; sobrinos y d d. participan su fallecimiento y que sus restos fueron inhumados ayer en el Cem. de Chacarita. — Cochería Santa Magdalena de Paco Sánchez y Cía. SRL., S. M. del Carril 2481. 51-8911. Pt.

✝ **ERMELINDA C. G. DE VOLPI,** q. e. p. d., falleció el 4/10-68. — Su hermana Margarita; su hno. pol. Julio; sobrinas y d d. participan su fallecimiento y que sus restos fueron inhumados ayer en el Cem. de Chacarita, C/d, Acevedo 868, Capital. — Casa Botto y Cía., Medrano esq. Gorriti. T. E. 89-0267 y 86-9444. Pt.

— AGRADECIMIENTOS —

✝ **ADOLFO V. BADALONI,** q. e. p. d., falleció en Temperley el 5 9/68, c. a. s. r. y b. p. — Su familia agradece íntimamente a sus relaciones y amigos, asociaciones e instituciones oficiales, públicas, privadas y religiosas la asistencia al velatorio y sepelio, ofrendas florales y demás expresiones de condolencia recibidas. At.

✝ **JOSE CAUSSI,** q. e. p. d., falleció el 31/8 68, c. a. s. r. y b. p. — Su esposa, Sara Aste de Caussi; sus hijos, hija política, nietos, hermana, hermanos políticos y demás familiares agradecen íntimamente a sus relaciones la asistencia al velatorio, sepelio y misa, ofrendas florales y demás expresiones de condolencia recibidas.

✝ **MARIA LUISA BERARD Vda. DE DEL INTENTO,** q. e. p. d., falleció el 9/9/68. — Su familia agradece profundamente a sus relaciones, amigos, colegios, asociaciones e instituciones privadas y públicas, la asistencia al velatorio y sepelio, ofrendas florales y demás expresiones de condolencia recibidas.

✝ **ALBERTO MITITIERI,** q. e. p. d., falleció el 6 9 68. — Su familia agradece íntimamente a sus relaciones, amistades e instituciones la asistencia al velatorio y sepelio, ofrendas florales y demás expresiones de condolencia recibidas. A

✝ **ANTONIO H. MURATURE,** q. e. p. d., falleció el 3 10/67. — Sus familiares agradecen profundamente a relaciones, amigos, sociedades anónimas, asociaciones, agrupaciones y clubes las oraciones y misas celebradas por su eterno descanso, las ofrendas florales y homenajes realizados en su memoria.

✝ **FRANCISCO OLIVA,** q. e. p. d., falleció en Lomas de Zamora el 6 9/68, c. a. s. r. y b. p. Su familia agradece íntimamente a sus relaciones y amigos, asociaciones e instituciones públicas y privadas la asistencia al velatorio y sepelio, ofrendas florales y demás expresiones de condolencia recibidas. At.

✝ **FERNANDO F. PEREZ,** q. e. p. d., falleció el 30/9/68. — Su esposa, Celina Magot de Pérez, y demás familiares y ahijados agradecen a sus relaciones la asistencia al velatorio y sepelio, ofrendas florales y demás expresiones de condolencia recibidas. A.

✝ **FERNANDO F. PEREZ,** q. e. p. d., falleció el 30 9 68. — De Miguel A. Amozain familia y personal agradecen a sus relaciones la asistencia al velatorio y sepelio, ofrendas florales y demás expresiones de condolencia recibidas. A.

✝ **MARIA DE LAS NIEVES GONZALEZ DE SASSE,** q. e. p. d., falleció el 6 de agosto de 1968. — Su familia agradece profundamente a sus amistades y relaciones la asistencia al velatorio y sepelio, ofrendas florales y demás expresiones de condolencia recibidas.

✝ **MARIA DE LAS NIEVES GONZALEZ DE SASSE,** q. e. p. d., falleció el 6 de agosto de 1968. — El Estudio Jurídico del Dr. Jorge Federico Sasse agradece profundamente a sus amistades y relaciones la asistencia al velatorio y sepelio, ofrendas florales y demás expresiones de condolencia recibidas. A

✝ **FERNANDO ANTONIO SCHWEIZER,** q. e. p. d., falleció el 8 9 68, c. a. s. r. y b. p. — Su familia agradece íntimamente a sus relaciones y amistades e instituciones oficiales y privadas la asistencia al velatorio y sepelio, ofrendas florales y demás expresiones de condolencia recibidas. A.

✝ **CARMEN PRIME Vda. DE VARELA,** q. e. p. d., falleció el 6-9-68. — Sus familiares agradecen a sus amigos relaciones e instituciones religiosas la asistencia al velatorio y sepelio, las ofrendas florales y demás expresiones de condolencia recibidas.

✝ **MARIA NICOLASA VENDITTI (Tala),** q. e. p. d., falleció en Mercedes (Bs. As.) el 2 9/68, c. a. s. r. y b. p. — Su familia agradece íntimamente a sus amigos y a instituciones públicas las manifestaciones de pesar recibidas. A.

— MISAS Y FUNERALES —

✝ **RANULFO FERREYRA DE LA CRUZ,** q. e. p. d., falleció el 8 de junio de 1968. — Su esposa invita a la misa que por su eterno descanso se rezará en la iglesia del Salvador el martes 8 a las 19. MyF

✝ Dr. **ROQUE BRELIO,** q. e. p. d., falleció el 3 6 1968. **MARIA JOSEFA SOFIA DE BRELIO,** q. e. p. d., falleció el 7/10/1967. — Sus hijos, hermanos y familiares invitan a la misa que por el eterno descanso de sus almas se oficiará mañana lunes 7 a las 11.55 hs. en la Capilla del Colegio de La Salle (Riobamba 650). MyF

✝ **JUAN VICTOR CIAFFONE,** q. e. p. d., falleció el 7/10/66. — Su esposa, Teresa Miranda Kenny de Ciaffone; sus hijitas Mónica y Marcela y demás familiares invitan a la misa que por el eterno descanso de su alma al cumplir el 2º aniversario de su desaparición se oficiará en la iglesia del Patrocinio de San José, mañana, lunes 7, a las 19.30 horas. MyF

✝ **EMMA OBLIGADO DE DAVEL,** q. e. p. d., falleció el 7 de octubre de 1967. — Sus hijos Rebeca D. de Obligados, Hercilia D. de Díaz Valdez, Fernando y Evangelina D. de Sires; sus hijos políticos Héctor Rafael Obligado, Adolfo Díaz Valdez, Elena Obligado de Davel y Jorge M. Sires; sus nietos y bisnietos invitan a la misa que se celebrará mañana lunes 7 a las 19 horas en la basílica del Santísimo Sacramento (San Martín 1039).

✝ **PEDRO LONGHINI,** q. e. p. d., falleció el 7/7 68, c. a. s. r. y b. p. — Su esposa, Beatriz Isnardi de Longhini; sus hijas Martha L. de Rocca y Nydia L. de Ruiz de Galarreta; sus hijos políticos Jorge Rocca y Roberto Ruiz de Galarreta; sus nietos, hermanos y hermanos políticos invitan a la misa que por el eterno descanso de su alma se celebrará en la basílica de Nuestra Señora de la Merced (Reconquista y Cangallo) mañana lunes 7 de octubre a las 19 hs. MyF.

✝ **DOMINGO PACINI,** q. e. p. d., falleció el 7/10/65. — Su esposa, Evangelina P. de Pacini; sus hijos Osvaldo y Alberto; su hija política María Susana Grant y demás familiares invitan a la misa que en su memoria se oficiará mañana a las 8 hs. en la iglesia de Nuestra Señora de Fátima, Mar del Plata.

✝ **FELIX A. RENAULD y ANTONIA CAPURRO DE RENAULD,** q. e. p. d., fallecidos el 16 11 33 y 28 9/67. — Su familia invita a la misa que en sus memorias se oficiará mañana lunes 7 a las 19 horas en la iglesia de la Inmaculada Concepción (Tacuarí e Independencia).

— HOMENAJES —

✝ Doctor **MARCELO TORCUATO DE ALVEAR,** Ex-Presidente de la Nación, 1868-1968. Centenario de su natalicio, q. e. p. d. — La COMISION PERMANENTE DE HOMENAJE, presidida por los señores Marcelo de Escalada, Manuel Garabatos Vasquez, Jorge Marcelo Rapallo, Julio de Caro, como así adherida a este acto La Casa del Teatro con sus directivos, amigos y admiradores del Dr. Alvear, ofrecerán respetuoso homenaje hoy 6 de octubre en La Recoleta, a las 11.30 horas, en la bóveda donde yacen sus restos, previo responso, se colocarán palmas de flores por las comisiones asistentes. Terminada esta ceremonia, las comisiones se trasladarán a los monumentos de Don Torcuato de Alvear y Brigadier General Carlos de Alvear, donde se colocarán ofrendas florales. Se guardará un minuto de silencio. Se dará por finalizado estos actos. No habrá discursos. A estos actos han sido especialmente invitados los descendientes de la Familia Alvear. H

✝ **CENTRO COMERCIAL INDUSTRIAL AVELLANEDA** al cumplir 65º aniversario invita al acto de homenaje en memoria de los socios fallecidos que se realizará hoy domingo 6, a las 10 horas, en el cementerio de Avellaneda, frente al monumento al doctor Basavilbaso. H

— RECORDATORIAS —

✝ **MANUEL E. GARCIA MORAN,** q. e. p. d. falleció el 7-10-67. — Sus padres y hermanos agradecen una oración a su querida memoria.

✝ **ENRIQUE LEDE (Polo),** q. e. p. d., falleció el 5/10 66, c. a. s. r. — Se durmió en la paz del Señor. — Su esposa, al recordarlo resignada eleva sus oraciones al Todo Poderoso pidiendo misericordia divina por el eterno descanso de su alma de quien fuera esposo ejemplar y dejó para su esposa el ejemplo de virtudes; que la luz divina brille para él y lo ilumine en la eternidad. Rt.

✝ Dr. **JUAN P. NOCITO,** q. e. p. d., fall. el 6 10 1954. — Sus familiares agradecen una oración en su memoria. R.

✝ **ANGELA C. DE PALAMIDESSI,** q. e. p. d., fal. el 6 10 1956. — Su familia ruega y agradece una oración a su memoria.

✝ **ISOLINA C. MORA DE QUINOS,** q. e. p. d., falleció el 6,10 43, en su 25º aniversario. — A tan celosa guardiana de sus deberes de esposa y madre, elevo mis preces al cielo, tu hijo que no os olvidará jamás.

— TRASLADO DE RESTOS —

Se comunica a los que tengan deudos en la Bóveda de DEIDAMIA GONZALEZ del Cementerio de la Recoleta, Sección 7a., Sepulturas 2 y 3 Nº 42, sean retirados dentro de los cinco días, de lo contrario serán cremados. V7

Sepelios América
HECTOR ANDRES GARCIA S.A.C.I.F.I.
AVDA. CORDOBA 4737/39 Bs. As.
T. E. 772-8539 - 8654
DTOS. VELATORIOS ACEVEDO 1186

SU EDIFICIO

SU DEPARTAMENTO

TORRE
BILLINGHURST esq. PEÑA
TODOS LOS AMBIENTES CON ASOLEAMIENTO TOTAL
COCINAS: Muebles enchapados en laminado plástico, piletas y mesada de acero inoxidable.
BAÑOS: Artefactos de color y azulejos San Lorenzo decorados.
TELEPORTERO ELECTRONICO CON TELEVISION.
También quedan 5 últimas unidades de 3 ambientes
VISITELO
Verá su cocina, su baño y como funciona su teleportero electrónico con televisión; los departamentos, a su opción se entregan alfombrados.-
SALAS Y BILLOCH
CIA. DE CONSTRUCCIONES S.A.C.I. e I.
PARAGUAY 1132 - 5º P. T.E. 47-6406 - 45-4504 - 46-9431
FIRME BOLETO CON MENOS DE $ 200.000.-
SALAS Y BILLOCH
CIA. DE CONSTRUCCIONES S.A.C.I. e I.
ATENCION PERMANENTE EN NUESTRO LOCAL DE VENTAS EN EL MISMO EDIFICIO, BILLINGHURST 2307, esq. PEÑA.

En el Día del Camino inauguran varias obras

En todo el país tuvieron efecto ayer los actos en celebración del Día del Camino, fecha constituida por el Primer Congreso Panamericano de Carreteras realizado en octubre de 1925 y reconocida por decreto del 5 de octubre de 1928 en que se sancionó la primera ley nacional de vialidad.

Tanto en esta capital como en las de provincias y principales ciudades del interior se realizaron actos que coincidieron con inauguraciones de rutas, tramos y caminos. La Dirección Nacional de Vialidad dio a conocer datos relacionados con trabajos ejecutados en toda la República y con proyectos ya aprobados o en gestión. Con referencia a los planes para el período 1968/1970 expresa que se han dispuesto reconstrucciones de 3878 kilómetros de pavimentos con un costo total estimado en 60.000 millones de pesos y otras nuevas sobre una longitud de 8467 kilómetros que requerirán una inversión de 160.000 millones de pesos.

El Acceso Norte

Con un discurso del director principal de Caminos de Vialidad, ingeniero Otto Wydler, quedó librado al acceso público el primer tramo del ramal a Tigre del Acceso Norte a esta capital, tiene una extensión de 3950 metros —entre Kms. 9600 y 13.550— y cuenta con dos calzadas de 7,50 metros de ancho cada una, separadas por un cantero central de 5 metros. Para peatones y ciclistas se construyeron senderos de dos metros de ancho; de esta forma, el ancho total de la zona de camino es de 120 metros. Los trabajos realizados demandaron una inversión de pesos 816.000.000 y se ejecutaron con dos meses de antelación al plazo contractual. El segundo tramo, que ya se halla en construcción, será habilitado a fines de 1970.

El acto de plaza Congreso

A las 10.40 se realizó ayer, frente al monolito que señala el "Kilómetro 0", en plaza Congreso, el tradicional acto de los transportistas de pasajeros y cargas.

Previas palabras de adhesión del inspector general de Vialidad, ingeniero Mario Vic, pronunciaron sendos discursos los titulares de la Federación Argentina de Transportadores por Automotor de Pasajeros (FATAP) y de la Confederación Argentina del Transporte Automotor de Cargas (CATAP), señores Helios Alonso y Eliodoro Carrera, respectivamente.

El primero de ellos, luego de otros conceptos, expresó que nuestro país, gracias principalmente a la eficiencia de su transporte automotor desarrollado por las empresas privadas, que moviliza no menos del 90 por ciento de los pasajeros y cargas del país, se ha ganado ya un índice de movilidad que lo coloca dentro del primer grupo de naciones, aventajando no solamente a los demás países latinoamericanos, sino también a no pocos estados europeos; el porcentaje de aumento de los tráficos en el decenio 1950-1960 ha sido —dijo— en América del Norte del 45 % para el automotor, y de un descenso del 2 % para el ferrocarril; en Europa Occidental, del 165 % de aumento para el automotor y del 28 % para el ferrocarril, y en nuestra América latina, del 91 % para el automotor y del 26 % para el ferrocarril.

Por su parte, el presidente de la CATAC, señaló, entre otros conceptos, que así como el organismo valora los aspectos positivos que se advierten en la conducción oficial relacionada con obras y caminos, dijo que debían señalarse otros que causan preocupación. Seguidamente añadió: "Corresponde mencionar que mientras en la Dirección Nacional de Vialidad se proyecta la actualización de la legislación sobre tránsito en los caminos, con la colaboración activa de los usuarios, en la Secretaría de Estado de Transporte los estudios sobre nueva legislación prosiguen con la ausencia del transporte privado, o sea, de los que realmente hacen transporte en el país".

Actos de hoy

Hoy, a las 12, será suscripta el acta de constitución del consorcio caminero Nº 880, formado para construir el camino de circunvalación de la zona rural de Derqui (Plan de Fomento Agrícola); representará al administrador general de Vialidad Nacional, el ingeniero Alberto Sibolich Bereaud. A las 13 se servirá un almuerzo en la Cabaña Martindale, a la altura del Km. 49 de la Ruta Nacional Nº 8.

Actos en Córdoba

CORDOBA. — Con diversos actos fue celebrado ayer el Día del Camino. La principal ceremonia se efectuó en la ciudad de Alta Gracia. Asistieron el ministro de Obras Públicas, ingeniero Roberto H. Amengual; el director de Vialidad Provincial, ingeniero Juan Carlos Santamarina, y otros funcionarios.

En esa oportunidad quedó inaugurado el tramo de camino entre Alta Gracia y Falda del Carmen, en tanto que fueron libradas al público otras rutas de la provincia. Por su parte, los contratistas de vialidad ofrecieron a las autoridades un almuerzo en celebración del Día del Camino, en la localidad de Colonia Caroya.

En S. del Estero

SANTIAGO DEL ESTERO. — El gobierno provincial inauguró y habilitó obras viales en los departamentos Banda y Guasayán y en esta ciudad. Los actos fueron presididos por el gobernador interino, teniente coronel Luis Cáceres.

Los caminos inaugurados fueron: unión del tramo 16 con el 22 en parte de la ruta 57, hasta unir el tramo 20 con la ruta provincial número 5. La obra ha sido construida en hormigón simple de 3,60 metros de ancho a una extensión de 8 kilómetros y con un costo de 41 millones de pesos. Pavimentan esta ciudad que prolonga el afirmado de la avenida vecina desde la calle Olaechea hasta su unión con la Avda. Almirante Brown; calle Solís, partiendo de avenida Belgrano hasta la unión de las calles Libertad y avenida Aguirre. Simultáneamente, y en forma simbólica, quedó inaugurado el camino de Santa Catalina a Las Juntas, departamento Guasayán.

Tramo de la ruta 33

CATAMARCA. — Quedó habilitado ayer el segundo tramo entre Las esquinas de Abajo y San Martín, de la ruta provincial 33, y dieron comienzo los trabajos de pavimentación del tramo comprendido entre los kilómetros 1,5 y 18,1 de la ruta 4, que une a esta capital con la villa veraniega de El Rodeo. Esta obra fue adjudicada a la empresa José Cartellorne en la suma de 493.260.087 pesos y el plazo de construcción es de 20 meses.

En Resistencia

RESISTENCIA. — Debido a las malas condiciones del tiempo la ceremonia de inauguración del camino que une Resistencia a Puerto Vilelas se cumplió en forma simbólica.

El camino pavimentado ya existente anteriormente fue destruido por las últimas inundaciones que asolaron al Chaco; en cambio, se efectuaron los actos de inauguración de los accesos pavimentados a las localidades de La Verde, Colonia Elisa y La Escondida. Presidió las ceremonias el gobernador del Chaco, coronel Basail, acompañado por altos funcionarios de la administración provincial.

"Resurgir de nuestra vialidad"

SANTA ROSA. — "Nuestra provincia, que en población ocupa uno de los últimos lugares entre todas, está, en cambio, ubicada en el octavo lugar por los aportes de fondos propios para la ejecución de obras viales, en el séptimo lugar por consumo de combustibles, en el segundo por consumo de combustible por habitante y en el sexto lugar en coeficiente de distribución de los recursos nacionales destinados a la construcción de la red vial. En mérito al apoyo que los gobiernos provinciales han prestado a la Dirección Provincial de Vialidad, La Pampa ha ido mejorando permanentemente el coeficiente de distribución de la coparticipación vial federal, llegándose en el año actual a los 248 puntos, el mayor coeficiente logrado en nuestra breve historia. Esta situación ha de mejorar el año próximo, ya que el aporte de fondos propios superará los 1100 millones de pesos y con recursos de otro origen se llegará a un presupuesto estimado en 2300 millones de pesos."

Esto, una síntesis de lo hecho durante el último año caminero y lo que se piensa hacer en el próximo y "un saludo al resurgir de la vialidad argentina", constituyó la sustancia del discurso que el presidente de la Dirección Provincial de Vialidad, ingeniero Antonio Eduardo Fiorucci, pronunció en el acto en celebración del Día del Camino.

El gobernador, contralmirante Helvio Nicolás Guozden; el subsecretario de Obras Públicas de la Nación y administrados de la Dirección de Vialidad Nacional, ingeniero Víctor S. Mangonnet, y otras autoridades encabezaron los actos, que en su parte central consistieron en habilitar 38 kilómetros pavimentados de la ruta provincial número 12, a la que se impuso el nombre del general Julio A. Roca "en homenaje a un preclaro argentino que bregó por la unidad nacional y concretó la conquista del desierto". Esta obra terminará, por el Oeste, en el pueblo de Telén, con un desvío de acceso a Victorica, empalmando en el primero de los puntos citados co nla ruta nacional Nº 143. Por el Este, la ruta llegará con pavimento hasta las cercanías de Quemú-Quemu.

Contratos viales

LA RIOJA. — Con diversos actos se celebró en ésta el Día del Camino.

A las 10 tuvo efecto un acto en el Salón Blanco de la Casa de Gobierno, en cuyo transcurso se firmaron tres importantes contratos viales. Uno de ellos refiérese a la ampliación de la ruta nacional Nº 38, en el tramo Punta de los Llanos-Chamical, por un monto superior a los 369 millones de pesos; otro, a la pavimentación del tramo kilómetro 113,5, kilómetro 175 de la ruta Nº 26, que une Patquía con Villa Unión, por un monto superior a los 445 millones de pesos, y el tercero a la construcción del aeródromo de Anguidan, Chilecito, con un presupuesto cercano a los 92 millones de pesos.

El jefe del distrito, ingeniero Eusebio Ravelli, declaró inauguradas dos obras: una, del tramo de la ruta 40 Cuesta de Miranda-Gañogasta, realizada por administración y con una inversión de 24 millones de pesos, y la segunda, del tramo de 18 kilómetros de extensión de la ruta provincial Nº 6, ejecutado por el sistema de consorcio por la Dirección Provincial de Vialidad y de acuerdo con el Plan de Caminos de Fomento Agrícola.

Con motivo de la misma celebración, la Dirección de Vialidad Provincial hizo público un amplio informe del que hace referencia a las diez licitaciones realizadas en lo que va del año por un valor superior a los 1878 millones de pesos, entre las que figuran la pavimentación de la ruta Bazán-Carrizal-Amogasta y la pavimentación de los distritos Mailligasta y Nonogasta.

100 años de una escuela

La escuela Nº 25 Gervasio Antonio de Posadas, del Distrito Escolar III, celebró ayer sus 100 años de existencia. La ceremonia efectuose en el establecimiento San Juan 2377, y asistieron el presidente del Consejo Nacional de Educación, profesor Jorge Florián Oliver; el secretario general, profesor Julio Argentino Rebollo; otros funcionarios, representantes militares y eclesiásticos, y numerosa concurrencia. Hablaron el profesor Oliver y la directora del establecimiento, señora Lilia E. D. de Muñoz Ruiz. Previamente, fue descubierta una placa recordativa que bendijo monseñor Enrique La Annino y apadrinó el establecimiento la Escuela Nacional de Guerra. Completose el programa con números artísticos a cargo de los alumnos. Hoy, a las 10.30, en el local escolar, habrá una clase evocativa, que dictará la docente jubilada señora Gloria de la Cerda de Pineiro.

La prolongada lluvia caída causó problemas

La prolongada precipitación pluvial del viernes y la de ayer —aun cuando alcanzaba a las 21 un registro de 1,8 milímetros— provocaron una serie de inconvenientes en los servicios públicos de suministro de energía eléctrica y de teléfonos y ocasionaron problemas en diversos medios de transporte.

La Empresa Nacional de Telecomunicaciones continuaba con los problemas informados el viernes, a raíz de desperfectos provocados por el agua en varias líneas troncales que provocaron la incomunicación de numerosos abonados. No se suministró el número de ellos.

En tanto, en el servicio de suministro de energía eléctrica, se informó sobre diversos problemas acaecidos en cámaras de transformación, donde el agua provocó deslizamientos de tierra y la rotura de ramas de árboles cortó varios conductores aéreos para el transporte de energía. Incluso se produjeron cortos circuitos en cámaras de transformación ubicadas en la zona céntrica de la ciudad.

Por otra parte, cabe señalar la gran cantidad de automovilistas detenidos por desperfectos causados por inundaciones en sus vehículos y que en número de 2100 fueron auxiliados por el Automóvil Club Argentino.

Problema en el suministro de energía

Como consecuencia de la precipitación pluvial continuaron los inconvenientes en el suministro de energía eléctrica. Por la tarde, en la avenida Santa Fe a la altura del 2600, se interrumpió el servicio poco después de las 16.30. Según informó la empresa Italo, el corte se había originado a raíz de un corto circuito producido en una cámara transformadora distribuidora de tensión.

Congreso de Alergia e Inmunología

Organizados por la Asociación Argentina de Alergia e Inmunología, se iniciarán hoy a las 18, en la Academia Nacional de Medicina, el VII Congreso Nacional de Alergia e Inmunología y las IV Jornadas Argentinas de Alergia en O.R.L. Al acto inaugural han sido invitados, como presidentes de honor, el secretario de Salud Pública de la Nación, Dr. Ezequiel D. Holmberg, y el presidente de la Academia Nacional de Medicina, Dr. Marcial I. Quiroga. Participarán en las sesiones especialistas del país y del extranjero. Entre estos últimos, llegaron ya al país los Dres. Tiuzi Sindo, jefe de investigaciones en Tokio; Max Santer, presidente electo de la Asociación Internacional de Alergia; Bram Rose, jefe del principal centro de investigaciones inmunoquímicas del Canadá, y Rubén Binaghi, investigador argentino radicado en Francia.

Explotación de hidrocarburos y propiedad rural

En nota dirigida al secretario de Agricultura y Ganadería, ingeniero agrónomo Rafael García-Mata, la Sociedad Rural Argentina se refiere a las indemnizaciones a los propietarios rurales por parte de los permisionarios y concesionarios de la explotación de yacimientos de hidrocarburos.

Sostiene, en tal sentido, que "es de primera urgencia poner en funcionamiento las juntas especiales creadas por decreto 6773/63 y constituidas por decreto 3333/64, así como actualizar los valores de indemnización fijados en el decreto 10.016/65". Expresa que con ello se facilitarán las relaciones entre "mineros y propietarios rurales" y se evitará a los productores "la necesidad de recurrir en cada caso ante los tribunales de justicia en demanda de sus derechos".

JUEGOS DE BAÑO
BLANCO Y COLORES
MAYOLICAS SAN LORENZO
SAMAR
SOLICITE VENDEDOR
AV. MONTES DE OCA 1176
Tel. 28-4406/18/28/38/48

aprenda
CONTABILIDAD GENERAL
En un trascendental CURSO acelerado y último del año.
Duración: UN MES
Comienza el lunes 14
¡Inscríbase!
LICEO PROFESIONAL CIMA
CORRIENTES 2450 - T.E. 48-6307

visite
BARILOCHE
Por sólo $ 48.000.-
Incluye todo:
Pasaje - vuelo en jet - transporte desde el aeropuerto de Bariloche a su alojamiento hoteles de primera categoría - estadía y amplio plan de excursiones.
Consulte nuestros planes de financiación.
Week-end
Salida el 11 y regreso el 14 de octubre
CANTEGRIL INTERNACIONAL S.A.
Córdoba 531 - T.E. 31-3046/48 - Bs. Aires

CERESITA
SOLAMENTE
CERESITA
Cuando compre CERESITA fíjese que diga CERESITA en el envase.
Desde que CERESITA está en el mercado argentino, no hay razón para temer los estragos de la humedad.
Si usted sabe que dispone de CERESITA, por qué arriesgarse con imitaciones o revestimientos supuestamente hidrófugos?
Siga el seguro método que vienen usando los técnicos desde hace más de 60 años.
No tiene sentido exponer la seguridad de un edificio por falsa economía o por ensayar "novedades" sin respaldo.
CERESITA siempre es lo más actual!
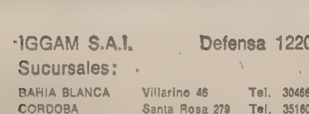
AMERICA
IGGAM S.A.I. Defensa 1220 34-5531 BUENOS AIRES
Sucursales:
BAHIA BLANCA Villarino 46 Tel. 30466
CORDOBA Santa Rosa 279 Tel. 35160
MAR DEL PLATA Belgrano 2519 Tel. 35211
" " " Av. Luro 5849 Tel. 28273
MENDOZA 25 de Mayo 1936/38 Tel. 16607
RESISTENCIA Alte. Brown 386 Tel. 4519
ROSARIO Av. Córdoba 4276 Tel. 39-1837
SANTA FE Urquiza 1880 Tel. 42112
TUCUMAN 25 de Mayo 446 Tel. 17445
y Distribuidores en todo el país
EN LA LINEA
IGGAM

Llegaron los días alegres.
Venga y diviértase comprando de todo a precios de LA PIEDAD... SU tienda de moda.
LA PIEDAD
¡Su Tienda de Moda!
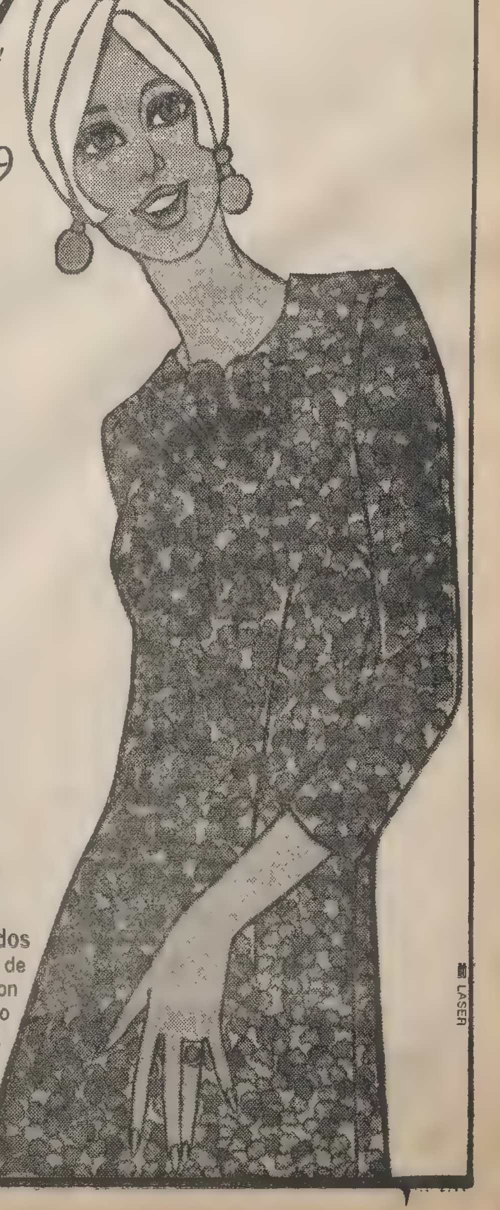
CREDITO A 5 y 10 meses. Solicite el suyo. Amplíe o renueve el que ya tiene.
CONFECCION SEÑORAS
Vestido moderno y práctico en rayón, dibujo a lunares en tono azul, lila, blue y amarillo. Talles 44 al 54. $ 2.390
Trajes en telas de pura lana fantasía. Modelo cruzado de moda, pollera forrada en rayón, varios tonos de actualidad. Talles 44 al 54. $ 5.200
TELAS
Piqués estampados. Variedad de gustos floreados y otras fantasías, en brillantes y modernos colores. Puro algodón. Ancho 90 cm. $ 590
Marisela mezcla poliéster con algodón en estampados recién recibidos. Colores inalterables. Ancho 90 cm. $ 449
BEBES
Pañal chiripá. Medida grande, muy absorbente. $ 59
NOVEDADES
Extraordinario surtido de baldecitos cartera y bolsos para playa Primicia, en auténtico Primitrón. Cierre y accesorios de metal reforzado. Varios modelos y colores modernos. Desde $ 2.250 hasta $ 1.090
CAMISERIA
Camisetas sin mangas en algodón peinado; muy fina calidad. Del 38 al 44. c/u. 3 por $ 490 $179
NIÑOS Y JOVENCITOS
Pantalón vaquero, azul, sanforizado, con pespuntes en color oro. De 10 a 16 años $ 1.590. De 6 a 8 años $ 1.390
PUNTO
Camperas o pullovers en pura lana peinada, extensa gama de colores, incluso negro. Talles 46 al 52. $ 998
BATONES
Práctico mañanero de algodón rayado, abotonado adelante y detalle en el bolsillo. Variedad de colores. Talles 46 al 54. $ 498
BAZAR
Vasos para uso diario, de fuerte vidrio blanco facetado. Capacidad 200 grs. c/u. $ 19
6 por $ 99 12 por $ 195
BLANCO
Toallones de baño. Puro algodón, muy absorbente, en originales diseños. $ 690
LENCERIA
Camisones. Batista de algodón estampado. Varios tonos. Talles 46 al 54. $ 489
Vestidos en rayón fantasía, dibujo de gran moda, modelo actual, con pollera forrada. Extenso colorido. Talles 44 al 54. $3.390
CINTA AZUL DE LA POPULARIDAD POR 26. AÑO CONSECUTIVO
DINERS CLUB
Bmé. Mitre 1118 - Bmé. Mitre y Cerrito - Cerrito 62 - Tel. 38-3041/49
LASER

Avisos Agrupados

Por centím. de columna: composición tipográfica únicamente, $ 1.200; con grabados, $ 1.300. Descuento por pago antes de la public. 5 %

Propiedades urbanas

Compra-venta, hipotecas o alquiler, de casas, departamentos, locales y terrenos

BELGRANO

(Sobre las mismas Barrancas)

JURAMENTO 1970

PAGO EN 100 CUOTAS

PRECIO: Fijo e inamovible.

DEPARTAMENTOS de 2, 3 y 4 ambientes, con cochera optativa.

UBICACION: Excelente (entre O'Higgins y 3 de Febrero).

ENTREGA: Agosto 1969. CONSTRUCCION de 1a. categoría, azulejos hasta el cielo raso, lavadero, baulera individual en la terraza, materiales de 1a. calidad y detalles de jerarquía.

ATENCION EN OBRA: Hoy y todos los días, inclusive feriados, de 10 a 19 horas. CONSTRUYE: "Surkele S. A." - VENDE:

Jone Sa

Av. Pte. R. S. Peña 811, piso 1 — T.E. 45-2324 y 7742

Lorberbaum y Cía. OFRECE:

BARRANCAS BELGRANO

TEODORO GARCIA 1910

(ESQUINA LUIS MARIA CAMPOS)

SEMIPISOS EN TORRE

Facilidades: 84 MESES (intereses incluídos) desde $ 115.000

Orientación N.E., con todos los ambientes al exterior. Optima terminación, en un edificio de real jerarquía con GARAJE. Amplio living-comedor, 3 dormit. c/placards 2 baños, con comedor diario amplio lavadero, dormit. y baño de servicio, instalación de gas para secado de ropa. Calef. por losa radiante individual. Carpintería metálica de reducida de gran calidad. Amplios balcones al aire, luz vista a jardines. Golf y río. Servicios centrales

PRECIO FIJO E INAMOVIBLE

CONSTRUCCION ADELANTADA

Atención en Obra: HOY y todos los días, de 9.30 a 12 y de 15 a 18 horas, incluso sábados, domingos y feriados

OFICINAS: TUCUMAN 1438, Piso 1º (al frente) T. E. 40-1749, 46-9416 y 9553

VILLA CRESPO

EXCEPCIONAL UBICACION (permitido estacionar)

GRAN SALON CATEGORIA
SUPERMERCADO-AUTOMOTORES-BANCO
ANEXO
ESTACION DE SERVICIO MODELO

Se venden juntos o separados

Local tiene 18 mts. de frente vidriado

TOTAL 1500 mts. cubiertos

M. E. MAGARIÑOS

Concertar entrevista T. E. 35-8809

QUINTANA y MONTEVIDEO

3 DORMITORIOS

Piso de gr'recep., liv. y comed. y escrit. ó 4º dormit., 2 baños compl., office y coc., 2 hab. serv., tel., lavad., gran balc. al frente. Sup. tot. 235 m2. Prec. Tot. pesos 11.700.000, cdo. $ 4.000.000 y sdo. a 1 y 2 años. Visit. directamente hoy 10-12 y 14.30-17 hs.

MONTEVIDEO 1716, 1er. p.

(LLAMAR PORTERO ELECTRICO)

D.B. corneille e hijo s.a.

T. E. 32-2343|5882 y 7344 al 47

IDEAL PARA SUPERMERCADOS

o exposición, o taller de automotores, o actividad que reclame amplios espacios

OFRECEMOS EN ALQUILER

2500 m2. de superficie y 50 mts. de frente sobre Lavalle al 4000 y frente a Av. Córdoba. Condiciones a convenir de 8 a 16 horas

Tratar: FCO. ACUÑA DE FIGUEROA 1030

LUJAN RUTA 5

En venta moderno edificio para industria

1.800 m2 cubiertos
7.300 m2 terreno

Sobre pavimento, con fuerza motriz, teléfono, oficinas, vestuarios, instalación gas envasado

INFORMES: T. E. 38-1798

URUGUAY

VENDO

Regio chalet a 50 mts. Playa Verde. Punta Gorda
Dueño directamente — Informes: 658-0492 - Buenos Aires

COMUNICADO

INMOBILIARIA RUMBOS PROMOTORA S. A.

Informa a los Sres. clientes que hoy y todos los días, incluso Sábados, Domingos y feriados, personal especializado lo atenderá personalmente en los

12 EDIFICIOS

publicados en la sección Clasificados de este mismo diario

- Arenales 2436/40
- Azcuénaga 906
- Billinghurst 1710
- Billinghurst 2407
- Cnel. Díaz 1731
- Echeverría 2040
- Juncal 2850
- Juncal 2863
- Medrano 1773
- Pueyrredón 678
- Richieri 2875
- Viamonte 741

INMOBILIARIA RUMBOS PROMOTORA S. A.

VIAMONTE 1592 - Piso 8º 40-6063/5987

SAN MIGUEL "EL TATO"

ULTIMA OPORTUNIDAD

Terrenos arbolados, de excepcional categoría, desde 400 hasta 1600 m2. Rodeados de residencias, pavimentos, luz, teléfono automático. Vecinos al Mesón "El Chacho Rengo", sobre Av. Gaspar Campos, a 4 cuadras Ruta 202 y 8 cuadras estación S. Miguel

Anticipo y 48 cuotas sin interés

Un chalet: Liv.-comed., 2 dorm. y dep., con teléf. aut., 1200 m2. de parque. Anticipo y facilidades

Un chalet: iguales detalles, pero con casa servidumbre aparte

Hoy de 10 a 17 Atendemos en "El Tato"

PINTEMAR S. A.

Corrientes 1132, piso 5o. 792-8421, 35-9967|5798

GUIDO 1558

Pisos de Jerarq. 4 ambientes

Dependencias de servicio. Precio total $ 10.750.000. 70% financ. bancaria a 10 años.

ENTREGA MARZO 69

Inf. en obra 9 a 19 hs.

Otra Obra INGECO S.A.

Paraná 425, 5º piso, 46-0669

LOCALES EN MARTINEZ

GALERIA DEL SOL

Av. del Libertador 13143

Amplias facilidades

ATENCION AL PUBLICO EN OBRA

Vende

Compañía Argentina de Inmuebles S. A.

Viamonte 610, P. 1º 392-6665 5950

C. ARENAL 1996

4o. Piso - No. 10

ESQ. L. M. CAMPOS

Calle, hall, liv. y com., 2 ó 3 dorm., baño, dep. serv., lav., coc. office, antig. 8 años. Pesos 1.900.000 y gr|fac. Visitar de 10 a 12.30 y 14.30 a 17.30 horas

PLAZA PROPIEDADES

40-5411 40-3302 40-5412

Pampa y O'Higgins

5º piso en esq.

A estrenar, gran recep., 3 dorm. y muy amplias depcias. de serv., cochera y bauleras. Todos los ambtes. al exterior. Total pesos 11.500.000, c|30 % ctdo. y facilid.

INFICO

Suipacha 552, 4º piso

Atención en obra incluso sáb. y dgos. de 9.30-12.30, 14.30-18

Rivad. 5316, 5º D

REAL OPORTUNIDAD
VDO. URGENTE
3 DORM.

P. Total $ 10.000.000 c|fac.

Liv. y comed., dep. serv., baño y toil., off. y coc., baul., balcón, antig. 4 años. Visitar de 10 a 18

PLAZA PROPIEDADES

BARRIO NORTE

Semipisos con cochera

J. A. P. de MELO 1943

Ultimos 4 disponibles

Palier privado, 3 dorm., dep. serv., cocina, office, 2 baños

Múdese HOY y páguelo en

42 CUOTAS MLES.

Total. $ 10.800.000

TORRES inmobiliaria

Lavalle 1588, 8º 'B' — 45-4619

Santa Fe 3425

3 Dorm. c|gje.

A estrenar, desde $ 7.700.000. 30 o|o boleto y posesión. Saldo en 50 cuotas mens. Visitar todos los días. Vende

PLAZA PROPIEDADES

PISO o 2 DEPARTAMENTOS

Mínimo 120 m2, estudio contable, vivienda. Radio Callao, Santa Fe, Av. del Libertador, teléfono. Compro, Alquilo. - T. E. 46-1952

Compra - Vende - Alquila

CELIA NADEL Prop.

Uruguay 872, 8º, 38 - 41-4789/5986

Cám. Arg. Prop. Horizontal

Cám. Arg. Agent. Bienes Raíces

ZABALA 1770

3 Dorm. c/gje.

A estrenar, desde $ 10.310.000, con 30 o|o al Boleto, y poses., saldo 50 cuotas mens. Visitar todos los días. Vende

PLAZA PROPIEDADES

COMPRO PISO PAGO CTDO.

Con vista jardines, Bcas. Belgrano, Pza. Francia, Rosedal, Botánico. 4 dormitorios. Ofertas s|interm. por carta a O.K.

Mendoza 2096

BARRIO NORTE

Dos dormitorios, living-comedor, bño., coc., baulera, A estrenar, Vende dueño, buen precio. Sin comisión. Hipoteca 8 años. Visitar: Larrea 1472, 3o., o portería. Sábado, domingo, 9-13 y 16-18 horas. — 83-0331

Propiedades rurales

Compra-venta, hipotecas o arrendamientos de campos

VENDO 200 Hás. DE CAMPO

Apto para Cabaña-Tambo o invernada — 100 Hás. con pradera permanente

PART. CARLOS CASARES - A 17 Km. RUTA 5

BUENA CASA HAB. TIERRA Y AGUA MUY BUENAS. INFORMES: 392-0818 — De 11 a 12 hs. y de 17 a 19 hs. UNICAMENTE A INTERESADOS DIRECTOS

CAMPO LA PAMPA

1200 hás., buenos alambrados, apto ganadería y agricultura, monte, sin peligro de voladura, a 5 Km. de PICHI-HUINCA. Buen camino acceso. Precio $ 20.000 la Há., con facilidades.

BLAS - LIBERTAD 434, P. B. "1"

Llamar lunes de 8.30 a 20 hs.: T. E. 35-6566 y 35-1934

Trabajo

IMPORTANTE COMPAÑIA AMERICANA DE SOLIDO PRESTIGIO INTERNACIONAL

Ofrece

Excelente oportunidad a:

Profesionales o Estudiantes del último año de Ciencias Económicas, Exactas e Ingeniería.

No mayor de 32 años.

Con conocimientos de inglés.

Se los capacitará sobre los más modernos sistemas de computación en cursos que no tienen carácter selectivo para ocupar cargos de responsabilidad.

Escribir enviando curriculum vitae y datos personales a:

C.I. No. 5.225.222
Suc. No. 1 - Poste Restante

EMPRESA DE MONTAJES ELECTROMECANICOS

NECESITA URGENTE

EMPLEADO ADMINISTRATIVO

Bilingüe (castellano-inglés), dactilografía veloz, interesante si tiene conocimientos sobre manejo de materiales. Lugar de trabajo Ensenada (Bs. As.). Escribir mencionando datos personales, antecedentes y pretensiones a:

JEFE DE PERSONAL — CASILLA DE CORREO 59 SUC. 1 — BUENOS AIRES

SUPERVISORES DE VENTAS

Una importante INDUSTRIA AUTOMOTOR de real prestigio internacional desea incorporarlos a su ORGANIZACION DE VENTAS, para viajar al interior e interpretar ante sus Concesionarios los objetivos de la Gerencia.

Requiere: Una edad no mayor de 35 años, con estudios secundarios completos como mínimo y con una buena experiencia en la especialidad.

El Curriculum Vitae y una fotografía reciente deberán remitirse a:

GERENTE DE VENTAS

CASILLA CORREO 5002 — CORREO CENTRAL

IMPORTANTE EMPRESA

Necesita

EXPERTO

EN ANALISIS DE METODOS Y PROCEDIMIENTOS ADMINISTRATIVOS

RESPONSABILIDADES:

- Análisis de estructura
- Relevamiento de tareas
- Análisis e implantación de Procedimientos
- Confección de manuales de organización y métodos
- Controles internos
- Diseño y control de formularios

SE REQUIERE:

- Experiencia en esta actividad
- Nivel universitario, preferentemente ciencias económicas
- Personalidad dinámica
- Edad hasta 35 años.

SE OFRECE:

- Interesante remuneración en relación a condiciones y antecedentes
- Posibilidades de desarrollo económico y jerárquico de acuerdo con actuación
- Servicios sociales amplios.

Remitir curriculum vitae detallado, consignando estudios, experiencia, referencias y pretensiones económicas a:

CASILLA DE CORREO 4996
Correo Central - Buenos Aires
Adjuntar fotografía - Absoluta Reserva

CONTADORA JOVEN

(TITULO NO INDISPENSABLE)

para subsidiaria de Empresa Norteamericana "Líder"

REQUISITOS:

- Experiencia en liquidación comisiones a viajantes placistas.
- Capacidad para entrenar y manejar personal femenino.
- Profundos conocimientos de Auditoría.
- Gran habilidad para las relaciones públicas.
- Idioma Inglés, ventajoso.

Solicitar entrevista al: T. E. 46-1995

De 8 a 12 y de 14 a 17 horas

ABSOLUTA RESERVA

SHELL

SHELL COMPAÑIA ARGENTINA DE PETROLEO S. A.

NECESITA

para su Refinería Buenos Aires ubicada en Dock Sud

Ingeniero Electro-mecánico, Ingeniero Mecánico o Ingeniero Electricista que reuna los siguientes requisitos:

- Preferentemente con alguna experiencia en industria petrolera, química o similar.
- Conocimiento de idioma inglés.
- Edad máxima: 28 años.

Dirigirse por carta suministrando datos personales de actuación anterior y sueldo requerido a:

R. I. - CASILLA DE CORREO 1759
CORREO CENTRAL

NEUMATICOS GOODYEAR S. A.

Necesita

COMPRADOR

- EDAD: no menor de 28 años.
- EXPERIENCIA; no menor de 5 años en trato comercial y con especial énfasis en la adquisición de productos para el caucho y auxiliares o rubros afines.
  Conocimientos de importación.
  Conocimientos del idioma inglés.
- ESTUDIOS: Secundarios completos.

Contestar por carta manuscrita a:

JEFE OFICINA DE PERSONAL

Antes del 11|10|68

M. A. OCAMPO 1170 - HURLINGHAM, F.G.S.M.

Importante Industria en Expansión

NECESITA

- **VENDEDORES** para artículos eléctricos industriales.
- **VENDEDORES** para carpintería metálica de obra.

Para cubrir plazas en zonas de Cap. Fed. y Gran Bs. As.

REQUISITOS:

- Experiencia mínima de 2 años en la tarea solicitada.
- Edad 22 a 37 años.

Amplias posibilidades de progreso. Escribir a:

INGENIERO — JUAN FCO. SEGUI 3874 — CAPITAL

SECRETARIA

TAQUI-DACTILOGRAFA

mínimo 3 años experiencia, buena presencia, edad 25|30 años, se necesita. Escribir mencionando datos personales, antecedentes y pretensiones a: Jefe de Personal

Casilla de Correo 59, Suc. 1, Buenos Aires

COMPAÑIA GENERAL FABRIL FINANCIERA S. A.

Necesita

Para la reestructuración de su Establecimiento Industrial de Barracas

1 DOCTOR EN CIENCIAS ECONOMICAS O LICENCIADO EN ADMINISTRACION para análisis presupuestario y estudios de costos y rentabilidad. Indispensable idioma inglés. Edad ideal: 25 a 35 años

1 DOCTOR EN QUIMICA para tareas de laboratorio en investigación y control. Necesario idioma inglés o alemán. Edad ideal: 25 a 27 años

1 INGENIERO MECANICO, electromecánico o industrial para desempeñarse como jefe de oficina técnica. Indispensable experiencia en talleres de mantenimiento. Necesario idioma inglés. Edad ideal: 32 a 37 años

1 INGENIERO MECANICO, electromecánico o industrial para desempeñarse como coordinador de los talleres de mantenimiento. Necesario idioma inglés. Edad ideal 27 a 32 años.

2 INGENIEROS INDUSTRIALES recién recibidos para estudios de organización y eficiencia de planta. Necesario idioma inglés o alemán

Escribir agregando curriculum vitae y pretensiones de sueldo a:

D. T. G. (TG4)

IRIARTE 2035 CAPITAL FEDERAL

OFRECEMOS ABSOLUTA RESERVA

IMPORTANTE EMPRESA INDUSTRIAL

Zona Sud Gran Buenos Aires

NECESITA

INGENIERO INDUSTRIAL

Para hacerse cargo de la reorganización y conducción del Departamento Planeamiento y Control de Producción

Requisitos:

- Sólida experiencia anterior.
- Iniciativa y capacidad de organización
- Buen contacto interpersonal

INGENIERO MECANICO

Para conducir el Departamento mantenimiento

Requisitos:

- No mayor de 31 años
- Experiencia anterior conveniente
- Preferiblemente radicado en la zona Sur

Escribir detallando curriculum completo y aspiraciones a:

T. A. - CASILLA DE CORREO 828 — CORREO CENTRAL

UNION CARBIDE ARGENTINA

S. A. I. C.

Fabricante de Pilas y Linternas

EVEREADY

NECESITA

EMPLEADOS

Con experiencia en costos standard y contabilidad industrial, preferiblemente estudiante de Ciencias Económicas. Horario corrido, de lunes a viernes. Comedor en fábrica. Lugar de trabajo Beccar (Pcia. de Bs. Aires)

Enviar carta manuscrita adjuntando curriculum vitae, pretensiones y fotografía reciente tamaño carnet, a: GERENTE DE RELACIONES INDUSTRIALES, French 2370, Beccar

COMPAÑIA GENERAL FABRIL FINANCIERA S. A.

NECESITA

PARA SUS TALLERES GRAFICOS

1 TECNICO PROYECTISTA ELECTROMECANICO

para cálculo y seguimiento de presupuesto
Edad preferida, 21 a 35 años

1 TECNICO ELECTRICISTA

para proyectos y confección de planos
Edad preferida, 21 a 35 años

1 ARCHIVISTA

con conocimientos de mecánica y electricidad
Edad preferida, 21 a 35 años

Escribir agregando curriculum vitae y pretensiones de sueldo, a:

D. T. G. (TG5)

IRIARTE 2035 - CAPITAL FEDERAL

Ofrecemos absoluta reserva

FITAM S. A.

Para su planta en San Isidro

Necesita

OFICIALES MATRICEROS

Con conocimientos de matrices para plásticos e inyección de aluminio y zamac

MEDIOS OFICIALES MATRICEROS

Para mantenimiento de matrices de estampado fundición y plásticos.

Presentarse de 8.30 a 12 hs. en:

DIEGO PALMA 1212 - San Isidro "C"

SECRETARIA BILINGÜE

Francés - Castellano

DACTILOGRAFAS Veloces Castellano

Para Empresa de Obras Públicas. Curriculum vitae completo por carta, Galileo 2448, 7º piso, Capital

GERENTE

necesita COMPAÑIA AMERICANA. Preferentemente MBA, graduado universidad EE.UU., con experiencia en MARKETING y/o INVESTIGACION DE MERCADO en ESPECIALIDADES MEDICINALES o INDUSTRIA SIMILAR. Sueldo abierto

Enviar resumen de experiencia e ingresos percibidos inmediatamente a Superí 1710, Capital

INSTRUCTOR

La empresa, importante en la industria automotor, requiere los servicios de un instructor para su área de capacitación en Relaciones Industriales. Será responsable de la determinación de necesidades de capacitación, de la organización y seguimiento de los programas de entrenamiento, de la preparación y coordinación de las clases y del material didáctico y todo cuanto concierne a la capacitación industrial. Título universitario o estudiante avanzado, de 25 a 33 años de edad, el conocimiento del idioma inglés y experiencia en tareas de organización son requisitos indispensables para ocupar el cargo. Escribir adjuntando curriculum vitae y fotografía, a:

CASILLA CORREO 4979 — CORREO CENTRAL

IMPORTANTE INDUSTRIA FRIGORIFICA

Necesita

EMPLEADOS

REQUISITOS:

- Estudios secundarios
- Conocimientos de Inglés
- Edad entre 23 y 35 años
- Es conveniente que posea conocimientos en procesos de grasas comestibles de origen animal.

Indicar antecedentes y pretensiones a "Sr. GERENTE DE RELACIONES INDUSTRIALES"
Casilla de Correo 4970 — Correo Central

IMPORTANTE FABRICA METALURGICA EN ZONA SAN JUSTO NECESITA

EMPLEADA PARA OFICINA DE COMPRAS

Edad 20 a 25 años. Preferiblemente con práctica en manejo ficheros proveedores y otras tareas auxiliares. Horario, 8.30 a 17 hs., de lunes a viernes. Comedor en la empresa. Contestar por carta manuscrita en papel liso indicando educación, experiencia, etc., a:

JEFE DE PERSONAL
CASILLA 19 — SAN JUSTO

PROMOTORES Y CORREDORES

PARA LA VENTA DE PRODUCTOS DE CAUCHO

Importante industria extranjera necesita hombres con experiencia en el ramo ampliamente vinculados a la industria en general de Capital Federal y Gran Buenos Aires. Imprescindible contar con aptitudes y personalidad para la venta. Escribir dando referencias, antecedentes y pretensiones. Absoluta reserva. POSTE RESTANTE - C. I. Nº 2.219.894, Suc. 1

IMPORTANTE EMPRESA

Necesita

PARA SU OFICINA CENTRAL

EMPLEADA

Con conocimientos amplios de idioma alemán. Deseable pero no indispensable conocimientos de inglés y francés. Dactilógrafa competente. Horario de lunes a viernes, de 8 a 13 y de 14 a 18 hs. Presentarse mañana lunes y días subsiguientes en Corrientes 311, 9º piso, Capital

GENERAL MOTORS ARGENTINA S. A.

Ofrece vacantes a:

ESTUDIANTES AVANZADOS de Ciencias Económicas y con experiencia no menor de 2 años en Contabilidad de Costos y Análisis Financieros.

Presentarse en Oficina de Personal de
PLANTA SAN MARTIN
RODRIGUEZ PEÑA 200 — SAN MARTIN
(de 8-11 y 13-16 horas)

ASISTENTE DEPARTAMENTO VENTAS

EMPRESA PRODUCTORA DE AUTO - COMPONENTES BUSCA: PERSONA JOVEN

Para atender Funciones Administrativas y de Representación a Nivel Intermedio. Antecedentes y pretensiones a: G. V.
CASILLA DE CORREO 46 — SUC. 37 — CAPITAL

PROYECTISTA DE MAQUINAS CON EXPERIENCIA

Edad, 25 a 40 años, necesita importante industria ubicada en Avellaneda. Horario corrido, comedor en fábrica, sábados libres. Carta manuscrita detallando antecedentes y pretensiones:

C. I. 3.561.548 — Poste Restante, Sucursal Nº 1

JEFE ADMINISTRATIVO

Experiencia contable - administrativa, costos, análisis marginales, control presupuestario. Edad 35|45 años. Horario Lunes a Viernes 8|12 y 13|17 hs. Facilidades para almuerzo. Zona Partido San Isidro. Por carta manuscrita únicamente, ciamplias referenc. y pretensiones a: Gerencia.: Ricardo Gutiérrez 3366, Capital

"CENTRO EDITOR DE AMERICA LATINA"

necesita JEFE DE VENTAS A CREDITO

Escribir detallando datos personales, antecedentes y pretensiones a: "Sr. SUBGERENTE", Av. de Mayo 1365, p. 8º, Cap. Fed.

EXPERTO EN COBRANZAS

SE OFRECE

ex Jefe Import. S.A. Ampl. conoc. Créditos, 38 años, firme carácter, tenaz, 11 años exper., acostum. giras al Interior, acepta cargo igual o simil. respons, nivel ejecut. Full time. Favor de escribir a:
Sr. A. P. N. - JOSE MARMOL 124, 2º P. "B", Cap.

TAQUIDACTILOGRAFA

CON PERFECTO DOMINIO DEL IDIOMA INGLES
Presentarse de 10 a 17.30 horas
LAVALLE 1537, 1º, "A"

INGENIERO EN MINAS O GEOLOGO

Para dirección integral de cantera de granito, con residencia en Tandil - Enviar carta manuscrita con antecedentes a:
Petrominera S. A., Av. R. S. Peña 1219, Capital

NEUMATICOS GOODYEAR S.A.

NECESITA

INGENIERO

Para puesto de responsabilidad y Departamento de Desarrollo

- NO MAYOR DE 30 AÑOS
- SOLIDOS CONOCIMIENTOS DEL IDIOMA INGL.

Unicamente por carta a:

JEFE OFICINA DE PERSONAL
Detallando datos personales y antecedentes
M. A. OCAMPO 1170 - HURLINGHAM, F.G.S.M.

BOCETISTA DE ENVASES

Con experiencia en productos de consumo masivo. La tarea comprende el diseño y pasado de bocetos. Todo o medio día, a convenir. Enviar carta adjuntando curriculum, pretensiones y teléfono para citas a

GERENTE DE PERSONAL — C. C. 25, Suc. 16

Racionalizadores

Solucionan su problema de métodos
LAYOUT y PACKAGING
A. K. T. - Colombres 271, Haedo

Corredores - Productores
PARA INMOBILIARIA
Experimentados y buena presencia. Presentarse día lunes de 12 a 18 hs.
"CANDIL Inmobiliaria"
Esmeralda 155, 2º p. "B"

Si piensa colocar un aviso Agrupado en LA NACION, no lo deje para último momento, hágalo por la mañana o en las primeras horas de la tarde. Ganará tiempo y nos permitirá atenderlo mejor

Administración Rural

Persona capacitada ofrece su experiencia técnica rural para administración de estancia con amplias referencias. Tr. 758-0325

Varios

INDUSTRIAS BENDIX

Por reequipamiento (segunda etapa)

VENDE

- MOTOR DIESEL "MAN" 310, 6 cilindros, 4 tiempos, 310 HP, con generador 300 KVA, completo, funcionando.
- MOTOR DIESEL "MACK" 240 HP, 6 cilindros, 4 tiempos, con generador 210 KVA, completo, funcionando.
- MOTOR DIESEL "MAN", 75 HP, 6 cilindros, 4 tiempos, con alternador 50 KVA, completo, funcionando.
- EQUIPO ARENADOR, con depósito 300 Kgs., con cabina, completo, funcionando.
- MAQUINA ARENADORA SEMIAUTOMATICA, con cinta transportadora, con reductor y variador velocidad, completo, funcionando.
- BALANZA 1000 Kgs. "H. POOLEY AND SONS LTD." (1,21 x 1,21 mts.), para empotrar a nivel piso.

Todos estos elementos se entregarán en el estado en que se encuentren. El desmonte y traslado de los mismos serán por cuenta y riesgo del comprador

OFERTAS POR ESCRITO Y VISITAS A:

M. MONTES DE OCA 6430 - MUNRO

OFICINA COMPRAS
D 9 a 11.30 horas

COMPRO

DESMONTADORAS, TRACTORES y MAQUINAS AGRICOLAS USADAS

CANGALLO 456, Piso 5, Of. 504|505, C. Fed.

LA NACION

Redacción y Administración
San Martín 344|60 y Florida 347
T. E. 49-7201 y 40-4081

Agencias
Avellaneda: Avda. Mitre 686|92. T. E. 22-8897.
Belgrano: Juramento 2374, teléfono 73-1416.
Colegiales: Federico Lacroze número 3985. T. E. 55-7912.

Sucursales
Córdoba: Ituzaingó 42. Teléfono 2-2940.
La Plata: Calle 6 Nº 1012, teléfono 2-9304.
Mar del Plata: San Martín 2480, teléfono 2-3209 2.
Mendoza: Sarmiento 25, teléfono 31894.
Rosario: Sarmiento 724. Corres. 61082. Administr. 67865.

Oficinas del exterior
Montevideo: Río Negro 1370, 9º piso, teléfono 81986.
Nueva York: 50 Rockefeller Pza. Room 510. T. Columbus 5-5882.

Representantes publicitarios
Londres: R. H. Humphrey & Co. Ltd. 39 Brockenhurst Road Croydon CR9 7AG.
Nueva York: S. S. Koppe & Co. Inc. 610 Fifth Av. N. Y. 10020.
París: Gustav Eim, 41 Avenue Montaigne (para Francia y países limítrofes).

Ejemplares
Asunción: Claudio Carril Librería Hotel Guaraní.
Barcelona: Oscar C. del Valle Ortiz. Editorial "El Ateneo" S.A. Loreto 2. T. 2302967.
Caracas: Mauricio Souchón. Edit. torial "El Ateneo" S. A., Avda. Las Acacias Nº 44 (La Florida). Apartado 10.545. Sábana Grande.
Houston: Guillermo Letemendía. "El Ateneo", Book Store 2346, Underwood, P. O. Box 20211.
La Paz: Librería "La Universal", Evaristo Valle 126.
Lima: Samuel Rudoy, Editorial "El Ateneo" S.A., Jr. de La Unión 284, Edificio Pizarro, piso 3º, ofic. 31|35. Casilla Correo 4511.
Madrid: Bretón de los Herreros 45, teléf. 234-43-77. Librería Argentina, Andrés Mellado 46, teléfono 243-47-81.
México: Juan Grediaga, Editorial "El Ateneo" S.A., General Prim 106, Teléf. 46-68-55.
Montevideo: Nelson A. Careaga, Plaza Independencia 823. Teléfono 80358.
Nueva York: Finfalling's News Agency, 142, West 42nd Street. Teléf. Bryant 9-5064.
París: Nouvelles Messageries de la Presse Parisienne 111 Rue Réaumur. Teléf. GUT 84-90.
Porto Alegre: Distribuidora de Publicaciones, Rua dos Andradas 691, piso 19.
Río de Janeiro: Rodolfo Enrique Paganini. Rua Barao de Ipanema 102, ap. 804, Guanabara.
Roma: G. Pacinelli, Vía Tasso 78 Teléf. 77-77-39.
San Pablo: Helena Kiots, Vía Anchieta 1611, teléf. 63-7557.

DEUDORES MOROSOS

Gestión en t|país, sin gasto alguno al acreedor si no cobra.
DRES. TRABA
PARAGUAY 1307 44-9324

Insólita actitud que finalizó en una comisaría

A las 6, en Avenida del Libertador y Montevideo, dos individuos descendieron de un automóvil particular y tras sustraerle dos botellas de leche al repartidor Pascual Pedro Rojas, argentino, de 29 años, emprendieron la fuga. Este los persiguió y al llegar a Posadas y Montevideo, los ocupantes del automóvil intentaron embestirlo mas al no lograrlo descendieron y atacaron a puñetazos al lechero, provocándole diversas lesiones. Los gritos de la víctima atrajeron la atención de un agente de la comisaría 17a., quien detuvo a los agresores. Resultaron ser los hermanos Jorge Horacio y Gustavo José Cichero, de 37 y 33 años, respectivamente, y Francisco Andrés Claps, de 34 años.

Trágico suceso cerca del parque de los Patricios

Graves consecuencias tuvo una discusión registrada entre dos parroquianos del bar existente en Loria y Chiclana. Por causas que se trata de establecer, aunque se presumen de índole privada, sostuvieron una áspera disputa Angel Prado y Vicente Esteban Borda, argentino, de 47 años, casado, domiciliado en Chiclana 325.

En el transcurso de la discusión, Borda desenfundó una pistola calibre 22 y efectuó varios disparos contra su antagonista, causándole la muerte en el acto.

El homicida fue aprehendido por personal policial de la comisaría 32a., y el sumario lo instruye el juez doctor Juan Carjuzaa, quien decretó el secreto del mismo.

Sorprendiéronlo al sustraer una rueda de camión

Tres sujetos fueron sorprendidos robando. Dos de ellos lograron fugar y el restante fue apresado por los damnificados.

Alrededor de las 4.30, fuertes gritos en demanda de la presencia de la policía atrajeron, frente al número 860 de la calle Sánchez de Bustamante, a un patrullero de la comisaría 9ª. Mario Antonio Bordón, argentino, de 27 años, chofer de un camión allí estacionado, y su acompañante, Luis Ernesto Lombardo, de igual nacionalidad, de 34 años, tenían aprisionado a un individuo, quien resultó ser Ramón Martínez Vence, arentino, de 37 años. Este fue sorprendido cuando sustraía, con dos individuos más, que alcanzaron a huir, una rueda completa del camión.

La policía trata de dar con los prófugos, que huyeron en un rodado llevándose consigo la rueda robada.

Fue a cobrar un cheque robado y lo detuvieron

En el Banco de Londres, sito en Reconquista y Bartolomé Mitre, personal de la comisaría 1a. detuvo a Juan Antonio Micheli, argentino, de 25 años, soltero, domiciliado en Castelli 281, quien pretendía hacer efectivo un cheque por valor de 10.000 pesos, cuya denuncia de hurto fue hecha por Antonio Miguel Bedechian, propietario del taller mecánico de la calle Bompland 2475.

Micheli confesó que juntamente con Carlos Alberto Patiño, argentino, de 23 años, se apoderaron del cheque, un reloj pulsera de oro, una pistola y un volante de automóvil. Patiño también se encuentra detenido.

Otro cheque de origen doloso

En la comisaría 16a. se encuentra detenido Juan José Mendivil, argentino, de 43 años, soltero, quien adquirió mercaderías por valor de $ 270.000 a la firma Pladis, de la calle Santiago del Estero 2156, y abonó con un cheque cuyo extravío fue denunciado en la comisaría 4a.

Mendivil es un ex empleado del Banco de la Nación, institución que lo exoneró por inconducta.

Estudiantes de Filosofía dieron una declaración

El Centro de Estudiantes de Filosofía y Letras (CEFYL) dio a conocer un comunicado en el que se refiere a la detención de once alumnos, durante el día de ayer, en la Facultad y en sus inmediaciones.

Expresa que en repudio a tal medida, a la presencia en la sede de la Facultad de policías uniformados y de civil y a toda la política que la intervención desarrolla, "ha dispuesto la realización de un plan de lucha y movilización" que comenzó ayer, con un paro general de actividades.

Dice asimismo que en el Colegio Nacional de Buenos Aires hubo un ausentismo del 95 por ciento y el levantamiento de los exámenes parciales de diversas materias y que en las clases que se dictan en Independencia 3065, la inasistencia estudiantil fue del 93 por ciento.

Por último sostiene que "exige la inmediata libertad de los detenidos y llama a continuar con la lucha iniciada, enfrentando en cada curso y carrera las medidas de la intervención". Insta también a sus asociados a coordinar su acción con el personal docente y a concurrir a actos que realizará el 15 y 20 del actual.

En la comisaría 8a.

Según se informó anoche en el Departamento de Policía, en la comisaría 8a. se encuentran detenidos ocho estudiantes de la Facultad de Filosofía y Letras, a quienes se iniciaron actuaciones por desorden.

Los detenidos son: Carlos Alberto Costa, Héctor Carbone, Andrés Méndez, Silvia Susana Díaz, Zulma Hoper, Jorge Néstor Guarrero y dos menores. Estos últimos están para ser identificados.

El Arzobispado y un manifiesto

Con la firma del secretario canciller, Pbro. Arnaldo Canale, el Arzobispado de Buenos Aires ha cursado una nota al periodismo, a propósito de un manifiesto de la Sociedad Argentina de Defensa de la Tradición, Familia y Propiedad. Expresa el Arzobispado que aquella entidad "no ha solicitado ni se le ha concedido autorización alguna para recoger firmas de los fieles junto a los templos de la Arquidiócesis, en ocasión de celebraciones litúrgicas". Se añade que "por consiguiente este Arzobispado señala su absoluta desvinculación con la mencionada sociedad, tanto con sus miembros como con el contenido del manifiesto para el que reclaman adhesión, y no comparte las acusaciones personales utilizadas en sus actuaciones".

Aclaración de un decano

El decano de la Facultad de Derecho y Ciencias Políticas de la Universidad Católica Argentina, doctor Santiago de Estrada, ha dirigido al director de LA NACION la siguiente carta:

"Con referencia a un comunicado de la titulada Sociedad Argentina de Defensa de la Tradición, Familia y Propiedad, publicado en LA NACION de hoy, considero necesario, en mi condición de decano de esta casa de estudios, puntualizar lo siguiente:

"1º No es exacto que los militantes de aquella entidad hayan sido objeto de agresión por parte de un grupo de agitadores estudiantiles. La verdad es que, habiendo penetrado tales militantes sin derecho alguno y con el evidente propósito de efectuar una ruidosa e inútil propaganda, ante su empeño en permanecer en el edificio fueron expulsados por un conjunto de alumnos congregados al azar y molestos por la prepotencia que aquéllos evidenciaban a fuer de gritos, palos y estandartes.

"2º Tampoco es exacto que los estudiantes hayan desacatado mi autoridad. Lo cierto es que fueron precisamente los militantes de la referida sociedad quienes desconocieron mi autoridad y mi jerarquía al penetrar en la Facultad contra la expresa prohibición que yo mismo, personalmente, formulara a su jefe dos o tres meses atrás, en ocasión de otra intempestiva y frustrada visita.

"3º Carece de cualquier asidero la pretensión de calificar de izquierdistas, exaltados y totalitarios a los alumnos que intervinieron en el incidente, y más que infundada, temeraria e indigna de quienes tienen el deber de medir el alcance de sus palabras es la imputación alegada con referencia al atentado ocurrido horas después y a gran distancia del lugar. Conozco a mis estudiantes y doy fe de su caballerosidad y de su alto sentido moral."

Inaugúrase el torneo rural de Bahía Blanca

BAHIA BLANCA. — A media tarde de ayer, el secretario de Agricultura y Ganadería de la Nación colocó las cucardas a dos de los grandes campeones elegidos en Villa Bordeu. El ingeniero García-Mata, que llegó a la ciudad poco después del mediodía, impuso la distinción al Gran Campeón Corriedale de pedigree a algpón, brete 276, Fortitudo T. 410, Fortitudo, de Juan A. Jamieson. Asimismo, colocó el galardón al Gran Campeón Aberdeen Angus de pedigree a galpón, brete 25, Talsa 332 Pinoproud Emper T. 332, de Santa Isabel, de Alfredo Rivolta e Hijos S. C. A.

La inauguración

La 84a. Exposición de Ganadería e Industria organizada por la Sociedad Rural de Bahía Blanca, con el auspicio de la Asociación de Ganaderos y Agricultores, será oficialmente habilitada hoy a las 15 frente a la pista central de las instalaciones de la entidad organizadora.

Hablarán el doctor Manuel Alvarez Fourcade, por los ganaderos y agricultores; el señor Haroldo C. I. Casanova, por la Sociedad Rural; el intendente municipal de Bahía Blanca, doctor Luis María Esandi, y el ingeniero García-Mata.

Bovinos

El número de ejemplares ingresados, inferior a dos mil, contrasta visiblemente con el de años anteriores, en que los animales llegaron a 3000 y 4000. A partir de esta muestra, solamente se recibirán en Villa Bordeu productos controlados.

Los principales premios fueron éstos: bovinos Aberdeen Angus de pedigree a galpón, gran campeón, campeón dos años, brete 25, de Alfredo Rivolta e Hijos; reservado, campeón junior, brete 33, Constant Hillman 41, T. 422, de Héctor Biocca, de La Constancia.

Shorthorn de pedigree a galpón: gran campeón, campeón senior, brete 2, Gilmore Aristocraf, T. 1612, de Luis Legarreta, de la cabaña Arano; reservado, campeón dos años, brete 4, Mainque Hopscotch 13, T. 692, de Alejandro L. Barreras e Hijos.

Hereford a galpón: gran campeón, campeón senior, brete 7, Tandileofú Dreadnought, 28, T. 1853, de Tandileofú S.C.A.; reservado y campeón dos años, brete 9, Fervill Emperador 6, T. 305, de Glorialdo Fernández; a corral: gran campeón y campeón senior el tatuaje 443, brete 83, Wind Champion Chaos 60, de Santo Tomás de la Sierra S.C.A.; reservado de gran campeón individual y reservado de gran campeón macho de la exposición, tatuaje 541, lote 83.

Ovinos

En las razas ovinas otorgáronse los siguientes premios: Corriedale de pedigree a corral, gran campeón, brete 504, de María Behety S.C.A.; reservado, brete 508, de Primera Argentina S.A.

Merino Australiano: gran campeón, un ejemplar de la cabaña La Angelita; reservado, ejemplar 232, de La Catalina, de Pedro Corradi.

Hampshire Down: gran campeón a galpón, brete 477, de Santa Lina, de Raeburn y Benedetti; reservado, brete 480, de El Deseo de Hardoy Hnos.; a corral: gran campeón, lote 582, de La María del Carmen, de Narciso Errecart; reservado, lote 586, de El Deseo.

La subasta de los ejemplares expuestos en Villa Bordeu comenzarán mañana a partir de las 8.30 con los grandes campeones.

La exposición industrial

En la exposición industrial que se realiza simultáneamente con la muestra ganadera, se otorgaron los siguientes premios: máquinas agrícolas, primero Bostal y Cía.; segundo premio, Agro Talleres Cabildo; tercero, Sameral S. A.

En tractores, el primer premio correspondió a Resasco Hermanos y el segundo a Guión S.R.L.

En artículos rurales, primer premio Casba, Duarte Hnos. S. A., segundo premio talleres El Brazo S. A.

En galpones y tinglados, el primer premio correspondió a Otegui y Scipio; segundo premio a Zanconi Hnos.

Abogados a Domicilio

Van a toda la República. Mandar correspondencia pidiendo ser visitado a Consultorio Jurídico Hogareño. Rivadavia 1321, 2º p., depto. "6", Directores J. Rodríguez y Asociados, Capital Federal

Maynel y Cía.

con exclusividades francesas recién recibidas.

PARA LA ALTA COSTURA

Maynel y Cía.

LA CASA DONDE COMPRAN LAS MODISTAS
SANTA FE 784
BUENOS AIRES

PARA EL DIA DE LA MADRE
FLAMEX
Es la mejor cocina!

Murió un joven y otros 4 hiriéronse en un recio choque

Un grave accidente de tránsito, que arrojó un saldo de una persona muerta y otras cuatro con heridas de consideración, se registró al filo de la medianoche en jurisdicción de la comisaría 23a.

Por causas que aún no pudieron ser establecidas, el automóvil Fiat 600, chapa número 125.411, de la provincia de Buenos Aires, conducido por Carlos Víctor Morrone, argentino, de 17 años, estudiante, y al que acompañaban Carlos Marcelo Barrone, Víctor Rubén Gilardini, Bernardo Pérez Sánchez y Amadeo Guillermo Rodríguez, este último de 19 años, embistió con singular violencia al colectivo de la línea 217 que a cargo de Alfredo Alfonso Bordón encontrábase estacionado frente al puesto número 5, ubicado en la avenida costanera Rafael Obligado.

Como resultado del fuerte impacto Rodríguez dejó de existir en el acto y los demás ocupantes del pequeño rodado sufrieron lesiones de consideración.

Con intervención de personal de la citada comisaría los heridos fueron conducidos al hospital Pirovano, donde quedaron internados.

Conductor muerto

HAEDO. — En la esquina de Emilio Castro y Vélez Sarsfield, de esta localidad, se produjo un choque entre el camión que conducía Juan Rodolfo Gigena y una camioneta Ford que guiaba Ernesto Juan Jáuregui, a quien acompañaban los menores Omar Ernesto y Nora Esther Jáuregui.

Como consecuencia de la colisión falleció el conductor Jáuregui y resultaron lesionados los menores mencionados.

Peatón embestido

MONTE GRANDE. — Alberto Carlos Acuña, que conducía el ómnibus de la línea 106, interno 30, al llegar al kilómetro 29 de la ruta 205, en jurisdicción de esta localidad, por causa ignorada, embistió a un peatón, del que sólo se sabe que se llama Benito, provocándole heridas de tal consideración que motivaron su fallecimiento en el hospital local.

Después de tres años aclaróse un hurto de pintura

VALENTIN ALSINA. — Después de tres años fue esclarecido el robo de tarros de pintura cometidos por dos ex jefes mientras ocupaban cargos en la empresa damnificada y detenidos los autores por la policía de esta localidad al comercializar los elementos malhabidos.

A raíz de una denuncia formulada en nombre de Industrias Publicitarias Argentinas SAIC, ubicada en Ecuador 912, de Villa Zagala, en la cual se señalaba que personas ajenas a la firma vendían pinturas de elaboración en el establecimiento o de características similares, se inició una investigación.

Las diligencias realizadas dieron por resultado la ubicación del vendedor del producto, que resultó ser Luis Oscar Rueda, de 23 años, comerciante, domiciliado en Valparaíso 869 de esta población, quien hace tres años se desempeñó como encargado del depósito de la razón social denunciante.

Una vez producida la detención del ex encargado, éste reconoció que se había apoderado de la pintura en complicidad con Humberto René Pizarro, quien se desempeñaba como jefe del personal de la empresa.

En el domicilio de Rueda la policía secuestró latas de 10 y 20 kilos de pintura, por un valor de más de 200.000 pesos.

EN BARILOCHE

CANTEGRIL INTERNACIONAL S.A.

LE OFRECE

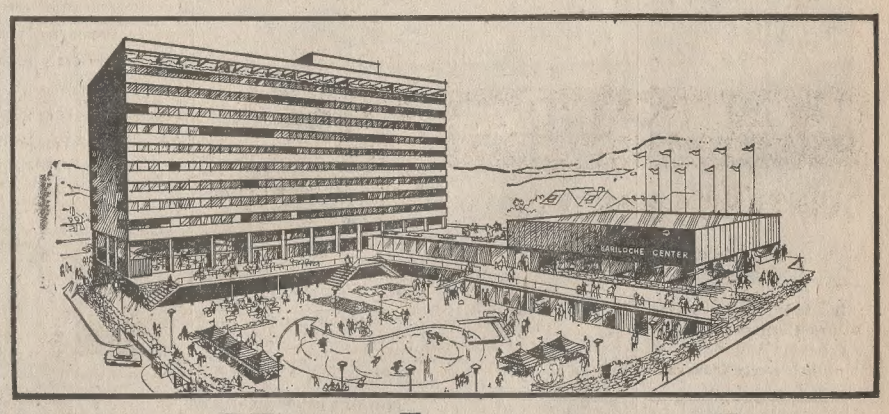

bariloche center

LA GRAN INVERSION DE AMERICA. RENTA VALORIZACION - CAPITALIZACION. COMPRE SU DEPARTAMENTO y BENEFICIESE CON NUESTROS PLANES

BARILOCHE CENTER LO TIENE TODO!

Comodidades que van desde 1 ambiente, baño completo y kitchinette, hasta los suntuosos pent-house de 2, 3 y 4 dormitorios, con grandes terrazas Una gran galería comercial, restaurante, confitería, boite, pileta de natación, pista de patinaje sobre hielo y servicio completo de hotelería. Además grandes salones de Convenciones, salas de secretaría y traducción, auditorium, central telefónica y todos los detalles que hacen al más moderno confort.

CANTEGRIL INTERNACIONAL S.A.

CORDOBA 531 - BS. AS. TEL. 31-3046/48
BARILOCHE: AV. MITRE 278
MONTEVIDEO: 18 DE JULIO 1228
EDIFICIO VANGUARDIA
EDIFICIO LAFAYETTE
Y EN AV. GORLERO 920
PUNTA DEL ESTE

Se impuso Vif en el clásico Bustillo

Empeltre quedó en segundo lugar

El mal estado de la pista y el clima por demás desapacible limitó en gran medida la asistencia de público. Las carreras, que ofrecían bastantes atractivos, no tuvieron así en Palermo el ambiente que en verdad merecían.

De los nueve cotejos sobresalía el clásico Horacio Bustillo, para productos nacidos desde el 1º de julio de 1965. Fue precisamente ésta la carrera que contó con menor número de participantes, pues sólo cinco, uno menos que el total de inscriptos, animó su recorrido de 1600 metros.

Una neta superioridad de los potrillos sobre las potrancas deparó su resultado: Vif, Empeltre y Vicasín, que llegaron en el orden en que se los nombra, dejaron en las dos últimas colocaciones a Chime y Spiaggia. El primero venció por un cuerpo y medio, mientras que del segundo al tercero sólo hubo una cabeza. A su vez, Chime, que fue la cuarta, llegó a seis cuerpos, distancia que expresa claramente la superioridad que mostraron los ejemplares machos.

VIF, m., z. d.
Nac. 22/9/65

TOBAGO — Silnet	Fastnet	Pharos / Tatoula
	Silver Jill	K. Salmon / Jilt
TOBAGO — La Taglioni	Colombo	Manna / Lady Nairne
	La Truite	S. Trout / Quince
CHISPOLETA — Chispazo	Selim Hassan	Hyperion / Blanc Mange
	Cyna	Lord Wembley / Cyllenita
CHISPOLETA — Alais	Médicis	Congreve / Médée
	Pompadour	Barranquero / Pod

Criador: Haras Los Sauces
Venta particular

Otro triunfo del caballo Cavalier

Al conquistar la sexta victoria de su campaña, que en total comprende 38 actuaciones, el caballo Cavalier pasó a constituirse en uno de los valores más destacados para carreras sobre distancias breves. El hijo de Harinoso (Waterbird) ratificó las bondades que había expuesto últimamente y consiguió su cuarto éxito consecutivo, totalizando así 5.287.000 pesos en premios.

Juan Camoretti se destacó entre los profesionales

El jockey peruano Juan Camoretti resultó el único jinete que consiguió visitar dos veces el pesaje en calidad de vencedor. Dirigió con su habitual eficiencia a Mozarteum, que triunfó en la séptima, y a Claugus, ganador del encuentro final.

El desarrollo del clásico Horacio Bustillo

Poco demoró el starter en li- petidores que intervenían en el clásico Horacio Bustillo.

Apenas iniciada la lucha Vicasín se destacó en la vanguardia. En su persecución surgió rápidamente Chime, mientras Vif, Spiaggia y Empeltre actuaban en los puestos siguientes.

Cuando los competidores iban a enfrentar la marca de los 1200 metros, el puntero Vicasín superaba por un largo y medio a Chime, mientras ésta le sacaba dos cuerpos a Vif. Cerca de éste se desempeñaban, poco más atrás, Spiaggia y Empeltre.

En el momento de tomar la recta Vicasín continuaba en ganancia, pero pronto se notó que Vif iba descontando terreno. El hijo de Tobago dio alcance poco más adelante al puntero, al que logró desplazar sin necesidad de esforzarse mayormente, para terminar la lucha con una ventaja de un cuerpo y medio.

Mientras Vicasín perdía su línea cargó por el centro de la pista Empeltre, que casi sobre el mismo disco consiguió superar al hijo de Vitelio.

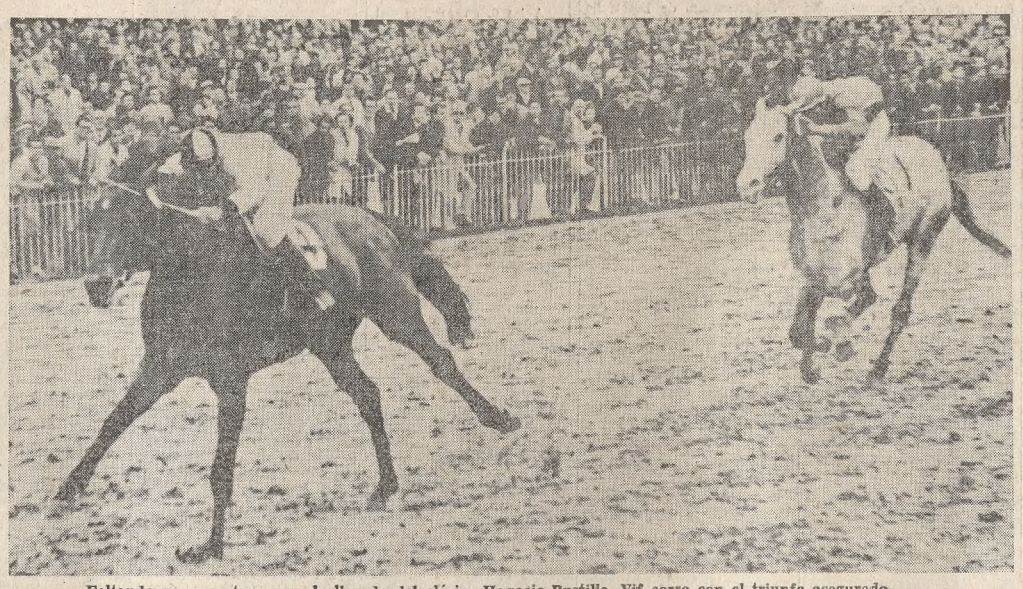

Faltando pocos metros para la llegada del clásico Horacio Bustillo, Vif corre con el triunfo asegurado

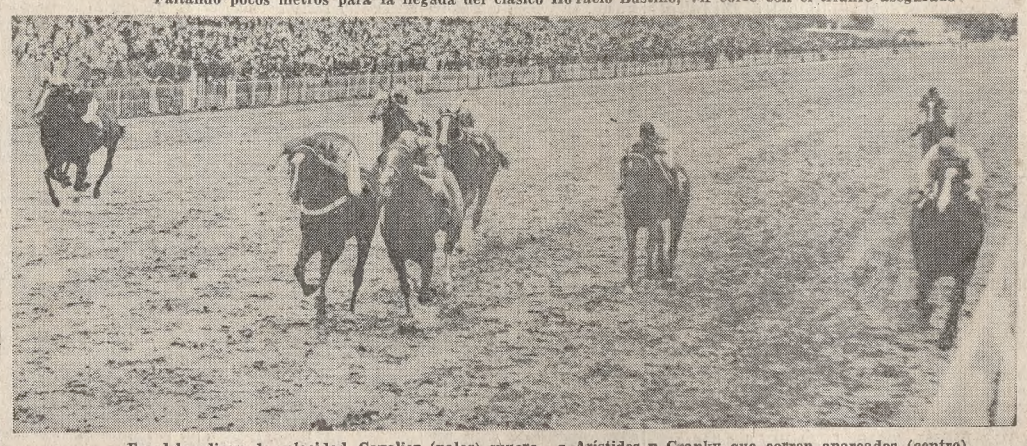

En el handicap de velocidad, Cavalier (palos) supera a Arístides y Cranky que corren apareados (centro)

El clásico de ayer

6a. carr. Premio HORACIO BUSTILLO 1600 m.

Premios: $ 2.000.000, 600.000, 400.000, 200.000 y 100.000

	Nº	Gan.	Pag.
1 VIF, 3 años, zaino dor., 57 kilos. Tobago - Chispoleta, cab. Santa Eufemia, Julio C. Fajardo	(4)	1.812.900	—
2 Empeltre 57, Osvaldo R. Tévez	(2)	2.027.700	7.—
3 Vicasín 57, Néstor J. Vismara	(1)	3.795.700	3.70
4 Chime 54, Roberto H. Ciafardini	(5)	1.780.100	8.10
5 Spiaggia 54|54½, Justo Torres B.	(6)	697.800	20.50
Total		10.114.200	

No corrió Matorral.

Dividendos: Vif, $ 7,90; sp. comb. (2-3), Empeltre - Vif y Vif - Empeltre, $ 18,50. 1½ cpo., cbza, 1m.38s.1|5. Cuidador: Juan C. Etchechoury. Criador: Haras Los Sauces.

La apuesta triple

3a. carrera

Compet.	Vales	Compet.	Vales
Toquete	3.181	G. Piloto	522
El Macuco	4.525	Batueco	29.731
Kontradato	333	Dinero	3.207
Mantaro	377	Alfieri	1.372
(L.Chance	28.358	V. Yacaré	40.982
(Barraza	—	Idler	15.757
B'bollero	1.374	Montés	23.297
Atardecer	42.368	Mortífero	1.540
Almagro	2.494		
Muezzin	1.270	Total	200.688

El total del pozo, efectuados los descuentos de ley, ascendió a pesos 42.746.544. Valor del vale, $ 2.712,80.

4a. carrera

Compet.	Vales	Compet.	Vales
B. Prenda	4.150	M|y|Sierra	1.265
Desertora	1.507	Arfada	378
Embrumée	1.989	Firmly	6.582
Magaña	231		
Chi-Chat	627	Total	15.729

Valor del vale, $ 28.365,30.

5a. carrera

Compet.	Vales	Pagaban
Arístides	240	142.488,40
Beque	135	253.320,20
Your Time	84	407.109,90
Afinité	336	101.776,80
Cranky	293	116.714,10
Cavalier	186	—
Oliden	80	427.465,40
Poor Man	68	502.885,60
Iñaki	85	402.320,40
Total	1.507	

El dividendo de la apuesta triple a ganador (Idler-Desertora-Cavalier) ascendió a $ 183.856,10 y a placé (Idler-Desertora-Cranky) a $ 29.178,50.

2a. carrera Premio TIBERIO 1600 metros

Premios: $ 750.000, 225.000, 150.000, 75.000 y 37.500

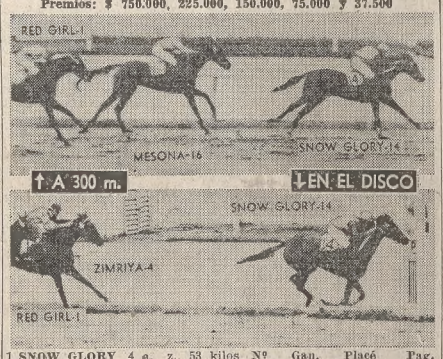

	Nº	Gan.	Placé	Pag.
1 SNOW GLORY, 4 a., z., 53 kilos. Snow Cat - Big Star, cab. Ramirito, Oscar E. Yedro	(14)	2.177.300	301.200	—
2 Zimriya 53, J. D. Banega	(4)	601.100	95.800	15.40
3 Red Girl 53, J. L. Alvis	(1)	44.900	21.800	207.—
4 Pechina 53, L. O. Flores	(13)	542.800	76.000	17.10
5 Mesona 53, R. Rosa	(16)	755.300	85.200	12.30
6 Sargentía 53, M. Asa	(2)	678.800	82.900	13.70
Herodiana 53, P. M. Palmieri	(5)	175.500	30.900	52.90
Magrit 53, M. P. Inzúa	(7)	836.300	108.500	11.10
Tigresa 53, N. Mezzoteró	(10)	563.500	68.900	18.20
Evabien 53, M. A. Barroso	(12)	26.300	5.400	353.70
Purretita 53, J. C. Toro	(18)	50.000	14.000	185.80
U Hayaca 53, N. A. Pérez	(6)	93.900	12.100	98.80
Totales		6.545.700	902.700	

No corrieron: Divorciada, Celsia, La Calera, Cortadura, Crucefia, Sexy Girl y Sacha.

Dividendos: Snow Glory, $ 4,20 y 2,40; Zimriya, $ 3,50; Red Girl, $ 3,70. Llave ganadora (2-6), $ 7,40. 2 cpos. 1|2 cbza, 1m.41s. Cuidador: Néstor L. Lugrin. Criador: Haras Don Santiago.

Snow Glory se impuso por dos cuerpos sobre Zimriya

Por así exigirlo la condición de la carrera, todas las competidoras del segundo encuentro fueron conducidas por alumnos de la Escuela de Jockeys Aprendices. La victoria correspondió a Snow Glory, descendiente del generoso Snow Cat y la yegua Big Star. La ganadora actuó en los puestos intermedios, para atropellar en plena recta y contener las cargas de Zimriya, Red Girl y Pechina, que en ese orden, y separadas por escaso margen, llegaron en los puestos inmediatos. Mesona, que corrió en la delantera desde el comienzo llegó quinta. Snow Glory, dirigida por el aprendiz Oscar Yedro traspuso la meta con una ventaja de dos cuerpos, y corrió los 1600 metros que comprendía la prueba en 1m. 41s.

3a. carrera Premio STOP DRINKING 1000 metros

Premios: $ 800.000, 240.000, 160.000, 80.000 y 40.000

	Nº	Gan.	Placé	Pag.
1 IDLER, 3 años, a., 56 kilos. Idle Hour - Mi Paulina, cab. Centenario, Oreste A. Cosenza	(28)	410.700	70.000	—
2 Batueco 56, N. J. Vismara	(23)	674.100	128.900	8.90
3 Viejo Yacaré 56, H. R. López	(27)	780.400	215.100	7.70
4 Atardecer 56, A. D. Etchart	(12)	885.600	181.500	6.80
5 Barraza 56, A. Sánchez C.	(8)	494.500	86.300	12.—
6 Alfieri 56, L. A. Rodríguez	(26)	229.500	20.900	204.50
Toquete 56|55, H. A. Barrera	(1)	101.800	34.400	59.20
El Macuco 56|54, A. Plá	(3)	96.400	35.400	62.60
Mantaro 56, J. S. Lococo	(6)	6.500	3.400	928.40
Last Chance 56, J. Torres B.	(7)	con Barraza		
Bambollero 56, J. A. Díaz	(10)	36.100	7.100	167.60
Almagro 56, M. De Santis	(17)	71.600	26.400	84.20
Muezzin 56|54, V. E. Garay	(18)	72.100	26.900	83.70
Gran Piloto 56|52, J. D. Oural	(21)	19.300	8.200	312.60
Dinero 56, R. I. Encinas	(24)	78.200	34.900	77.30
Montés 56, J. R. Lago	(29)	417.500	85.300	14.40
Mortífero 56, A. Fernández	(30)	66.900	39.200	90.—
U Kontradato 56, E. O. Pellegrino	(5)	8.800	4.500	685.60
Totales		4.250.000	998.400	

No corrieron: Isabelino, Bior, Oriental, Sharped, Bel Egipcio, Beto, Arco, Prevot, Manfred, Esquifoso, Muslero y El Mucamo.

Dividendos: Idler, $ 14,60 y 4,80; Batueco, $ 3,50; Viejo Yacaré, $ 2,90. 4 cpos., 4 cpos. 1m.2|5. Cuidador: Héctor L. Casalotti. Criador: Sr. Edgar S. Striemer, en el haras Argentino.

Amplio triunfo resultó el del tres años Idler

Luego de accionar en los primeros puestos desde que se puso al lote en marcha, el potrillo Idler, que fue muy bien conducido por el jockey rosarino Oreste Cosenza, hizo suyo el premio Stop Drinking, corrido sobre un kilómetro. En los primeros tramos era superado por el zaino Batueco, mientras Viejo Yacaré y Toquete iban tercero y cuarto, respectivamente. Cuando faltaban 300 metros sólo quedaron para discutir la victoria con posibilidades Idler y Batueco, que corría a su costado exterior. El resto ya quedaba muy lejos. La agilidad que mostraba Idler en su avance hacía prever su victoria, la que, en definitiva, se produjo por 4 cuerpos, la misma distancia que hubo entre el segundo y el tercero. Luego de exhibir gran adaptación para la pista anormal, el ganador empleó 1m. 2|5 para los 1000 metros.

4a. carrera Premio FORE 1800 metros

Premios: $ 800.000, 240.000, 160.000, 80.000 y 40.000

	Nº	Gan.	Placé	Pag.
1 DESERTORA, 4 años, t., 57 ks. Deauville - Madrás, cab. Sporting Club, Oscar R. Dominguez	(2)	771.000	73.300	—
2 Firmly 54|51, V. O. Sabín	(13)	2.371.500	259.400	4.10
3 Embrumée 57, V. Sanguinetti	(3)	732.300	72.100	13.50
4 Buena Prenda 57, C. S. Sauro	(1)	1.865.400	122.400	5.30
5 Arfada 54|51½, F. H. Fagin	(11)	227.300	41.400	43.80
6 Mar y Sierra 54, R. I. Encinas	(10)	717.000	92.800	13.80
Chit-Chat 54|53½, A. Plá	(7)	379.800	50.600	26.20
U Magaña 54|54½, J. A. Díaz	(5)	146.800	18.200	67.80
Totales		7.011.100	740.200	

No corrieron: Supra Nóbile, Cholígola, Old Star, Princesa Mora, Stanbuka y Sheting.

Dividendos: Desertora, $ 12,90 y 4,60; Firmly, $ 2,70. Pczo., 1 cpo. 1m.52s.4|5. Cuidador: Juan A. Maldotti. Criador: Haras La Giralda.

De atropellada Desertora se adelantó a Firmly

Por un pescuezo, pero sin dejar duda sobre su victoria, la yegua Desertora sometió a Firmly al finalizar los 1800 metros que comprendía el premio Fore. La ganadora, muy bien administrada por el jockey uruguayo Oscar Domínguez, actuó en los puestos intermedios para atropellar en plena recta final y luego de actuar un trecho al costado de Firmly, sometería. Magaña corrió al comienzo en la vanguardia, seguida por Firmly y Buena Prenda. Frente al mástil de los 1200 metros pasó Firmly al primer puesto, superando entonces a Magaña, mientras Desertora corría en el quinto lugar. Intentó disparar Firmly cuando entró en la recta, pero rápidamente progresó Desertora, que se juntó con Firmly algo más adelante para vencerla por estrecho margen. La hija de Deuville llegó a su tercer triunfo sobre un total de 24 presentaciones.

5a. carr. Pr. VII CONGRESO NACIONAL DE ALERGIA E INMUNOLOGIA 1100 m.

Premios: $ 900.000, 270.000, 180.000, 90.000 y 45.000

El mencionado Congreso ofrecerá un objeto de arte al propietario del caballo ganador

	Nº	Gan.	Placé	Pag.
1 CAVALIER, 5 añ., z. c., 54|51 ks., Harinoso - Cosecha, cab. Vicky, Alejandro Hernández Borges	(6)	1.749.400	172.200	—
2 Cranky 55, O. R. Tévez	(5)	1.916.100	166.800	9.—
3 Arístides 62, J. Torres B.	(1)	1.629.900	179.300	10.50
4 Beque 61, E. Jara	(2)	999.200	93.700	17.20
5 Afinité 56|53, V. O. Sabín	(4)	2.755.200	227.300	6.20
6 Oliden 51, L. Camoretti T.	(7)	729.900	78.600	28.60
Your Time 59, A. Sánchez C.	(3)	759.200	53.100	22.70
Poor Man 49, G. Pérez	(8)	733.100	90.000	23.50
U Iñaki 48|48, V. de S. Pires	(10)	876.700	135.000	19.60
Totales		12.148.700	1.196.900	

No corrió Cielito Lindo.

Dividendos: Cavalier, $ 9,80 y 3,20; Cranky, $ 3,30; Arístides, $ 3,20. ½ cpo., pczo. 1m.7s.1|5. Cuidador: Agapito Herrera. Criador: Haras San Juan.

Cavalier continuó con su serie de éxitos

Una serie no muy común de éxitos alcanzó ayer el 5 años Cavalier, que se impuso por cuarta ve consecutiva. En esta ocasión, sobre 1100 metros, conquistó el handicap de velocidad que estaba ubicado como encuentro anterior al clásico. Arístides corrió en la delantera al comienzo, seguido por Cranky, Your Time y Cavalier. Poco más adelante Cranky fue mejorando, para superar en buena forma a Arístides e insinuándose como ganador. Pero entonces se notó la atropellada de Cavalier, que, ganando terreno con mucha velocidad por el lado interior, consiguió someter a Cranky faltando unos 50 metros y llegando a la meta con medio cuerpo de ventaja. Cranky superó a su vez por el pescuezo a Arístides, quedando cuarto Beque delante de Afinité.

Las apuestas

El total de lo jugado en la reunión realizada ayer en el circo de Palermo, y su correspondiente detalle, es el siguiente:

Ganadores	106.330.900
Placés	8.407.900
Ap. combinada	5.422.000
Llaves	24.000.100
Total boletos	144.160.900
En mstn.	288.321.800
Más ap. triple	60.206.400
Total en mstn.	348.528.200

7a. carr. Premio DIA DEL MUTUALISMO 1600 metros

Premios: $ 850.000, 255.000, 170.000, 85.000 y 42.500

	Nº	Gan.	Placé	Pag.
1 MOZARTEUM, 3 a., z.c., 56 ks. Sideral-Melody, cab. Upper Cut, Juan Camoretti Tapia	(7)	2.613.600	121.400	—
2 Pensieroso, 56, O. A. Nardi	(3)	4.462.600	254.900	5.80
3 Luger, 56, H. R. López	(17)	6.920.800	333.900	3.80
4 El Bolero, 56, J. C. Fajardo	(9)	2.842.100	174.300	9.20
5 Vie Cupid, 56, J. Torres B.	(4)	607.700	50.900	43.40
6 Tuque 56|53, H. A. Prieto	(2)	59.100	17.100	446.30
Amotinado, 56, O. R. Tévez	(12)	95.400	22.600	277.50
Porte Pago, 56, L. Calvete	(13)	45.300	10.900	582.30
Planisferio, 56, O. R. Dominguez	(14)	268.100	64.400	98.40
Gran Ministro, 56, O. A. Cosenza	(15)	290.100	53.900	90.90
Payol, 56, J. O. Baldo	(16)	680.200	108.600	38.70
U May Pole, 56, A. D. Etchart	(6)	291.200	42.700	90.50
Totales		18.576.200	1.255.600	

No corrieron: Matorral, Foliáceo, Algo Bueno, Pico Truncado y Tano Alegre.

Dividendos: Mozarteum, $ 13,10 y 2,90; Pensieroso, $ 2,40; Luger, $ 2,30. Llave ganadora (2-4), $ 14,10. Vrs. cpos.: 4 opos. 1m.38s. Cuidador: Roque N. Brancaccio. Criador: Haras Malal Hué.

Excelente impresión dejó el debutante Mozarteum

Corrido con mucha fe por el jockey peruano Juan Camoretti Tapia, el debutante Mozarteum, hijo de Sideral y Melody, realizó un debut por demás promisorio al imponerse en 1m.38s., tiempo que fue mejor que el del clásico, y superando por seis cuerpos a Pensieroso, que a su vez se adelantó por cuatro largos a Luger. El ganador no largó muy bien, pero fue mejorando y pasó al cuarto puesto antes de ingresar en la curva. Al embocar la recta corría en la tercera posición, detrás de Luger y Pensieroso. Por el centro de la pista continuó progresando, para dominar abiertamente a sus enemigos cuando faltaban unos 450 metros y seguir cómodamente en busca del disco. Mozarteum está al cuidado de Roque Brancaccio y defiende los afortunados colores de la caballeriza Upper Cut.

MOZARTEUM, m., z. d.
Nac. 1º-8-65

SIDERAL — Seductor	Full Sail	Fairway	F. Free
		Suma	Macon / S. Peggy
SIDERAL — Starling II	N. Star	Ha'burg	Hesper
	Feola	F. M'cus	Aloe
MELODY — Meadow	Fairway	Phalaris	S. Flow
	S. Mist	C'an Eran	S. Queen
MELODY — Elegy	R. Pasha	S.-in-Law	Cos
	E. Legend	D. Legend	Co'gsiste

Criador: Haras Malal Hué
Adquirido en $ 7.500.000

8a. carrera Premio PROFUNDO 1000 metros

Premios: $ 750.000, 225.000, 150.000, 75.000 y 37.500

	Nº	Gan.	Placé	Pag.
1 KILCOCK, 4 a., á., 57|54 ks., Prince d'Or - Kontradanza, cab. San Isidro, Víctor O. Sabín	(5)	4.398.800	209.800	—
2 Clarete, 57, P. J. Sierra	(7)	626.600	84.700	49.60
3 Clarus, 54|55½, O. A. Nardi	(15)	248.700	31.700	124.50
4 Miamigo, 55, C. S. Sauro	(14)	4.458.800	202.900	6.90
5 Profesor White, 57, J. Torres B.	(2)	891.600	96.800	34.80
6 Ad-Valorem, 55, L. Camoretti T.	(13)	2.907.100	254.200	10.70
Sobrepique, 57, L. R. Martínez	(1)	1.577.800	161.900	19.70
Basel, 57, A. D. Etchart	(3)	723.800	62.800	42.50
Rugantino, 57, L. A. Rodríguez	(8)	297.900	32.400	149.40
Discoverer, 57, A. Sánchez C.	(10)	3.462.000	181.000	8.90
Meilleux, 57, E. Olguín	(11)	522.700	68.300	59.40
Constantino, 57, J. Camoretti T.	(12)	479.100	52.200	60.50
Miyauca, 54|55, R. H. Tavella	(16)	113.100	31.300	275.—
Florentina, 51|49, H. A. Prieto	(21)	1.211.300	130.600	25.60
U Opulenta, 54|53, F. H. Fagin	(18)	62.000	15.700	493.40
Totales		21.891.800	1.596.100	

No corrieron: Costalete, Mi Muñeco, Relato, Croix Dorée, Pial y Flaca.

Dividendos: Kilcock, $ 7.— y 4,60; Clarete, $ 10,50; Clarus, $ 19,30. Llave ganadora (3-4), $ 176,60. 1½ cpo., 2½ cpos. 1m.1|5. Cuidador: Servando P. Piriz Yacosa. Criador: Haras La Florida.

Conquistó Kilkock su segunda carrera

A menos de siete días de abandonar la ínfima categoría el caballo de 4 años Kilcock obtuvo otro triunfo, superando ahora por un cuerpo y medio a Clarete. Librado el camino asomó en la delantera Sobrepique. Florentina, Profesor White y Kilcock corrían en los puestos inmediatos. Al promediar la lucha Kilcock, por el centro de la pista, pasó a la delantera, pero asediado por Clarete. Ambos se distanciaron del resto, quedando poco más adelante circunscrita a su accionar la puja por el primer lugar. Clarete accionaba por el centro de la pista y Kilcock a su costado exterior. En los tramos decisivos, y exigido a fondo por el jockey aprendiz Víctor O. Sabín, dominó en buena forma el hijo de Prince d'Or y Kontradanza, que terminó la lucha superando por un cuerpo y medio a Clarete, mientras más distanciado Clarus obtenía la tercera colocación.

9a. carrera Premio HUSKY 1800 metros

Premios: $ 800.000, 240.000, 160.000, 80.000 y 40.000

	Nº	Gan.	Placé	Pag.
1 CLAUGUS, 5 a., z. c., 56 ks., Tahoe-Barbatula, caballeriza Primorosa, Juan Camoretti Tapia	(10)	2.098.700	131.600	—
2 Brandy Bravo, 56|58, N. A. Yalet	(5)	1.066.800	89.500	29.70
3 Rabalero, 56, A. Sánchez C.	(7)	4.155.600	252.500	7.50
4 Borobi, 56, C. S. Sauro	(9)	3.349.400	191.000	9.30
5 Shut Up, 56|52, J. C. Oural	(4)	4.105.200	206.300	7.60
6 Michimango, 58, O. A. Cosenza	(2)	3.904.600	140.300	8.—
Facundo, 58|53, J. M. Corso	(1)	590.000	49.600	52.90
Tapatiqué, 56, H. R. López	(6)	1.157.100	93.200	27.70
Flint, 56, A. D. Etchart	(8)	1.381.900	127.400	22.60
U Fuisée, 58, C. Montenegro	(3)	187.300	35.400	166.70
Totales		21.996.600	1.315.800	

No corrieron: Almibar, Snow Whisker, Don Ale y Palatinado.

Dividendos: Claugus, $ 14,80 y 4,30; Brandy Bravo, $ 5,40; Rabalero, $ 3,90. Llave ganadora (2-4), $ 127.— 4 cpos., 1½ cpo. 1m.50s.4|5. Cuidador: Pedro González. Criador: Haras El Paraíso.

En favor de Claugus se definió la novena

Una victoria terminante fue la del caballo de 5 años Claugus en el último cotejo de la reunión. El hijo de Tahoe y Barbatula logró un éxito terminante, pues finalizó la lucha con nada menos que cuatro cuerpos de ventaja sobre Brandy Bravo. Cuando se abrieron los partidores, frente al mástil de los 1800 metros, y una vez formalizado el desarrollo, Rabalero se destacó en la vanguardia mientras Shut Up, Michimango, Claugus y Facundo quedaban en los puestos siguientes. Antes de entrar en la curva se notó que Shut Up se acercaba al puntero, el que desalojó faltando 1000 metros. Casi en el mismo instante Claugus pasaba al segundo lugar, con buena acción. Por lo tanto no extraño que a poco de iniciarse la recta final este pensionista de Pedro González diera cuenta de Shut Up, cortándose rápidamente en ganancia. El peruano Juan Camoretti Tapia fue su jinete y el tiempo empleado fue uno de los mejores de la tarde: 1m. 50s. 4/5.

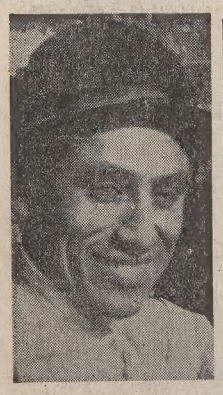

Dos triunfos obtuvo ayer Juan Camoretti Tapia. Condujo vencedores a Discoverer y Claugus

En Rosario

ROSARIO. — Una de las manifestaciones hípicas de mayor trascendencia del año en el calendario del turf local es la que tendremos aquí mañana con el Gran Premio de Honor, cuya recompensa alcanza a 1.500.000 pesos. Se estima que la excepcional jornada alcanzará particular jerarquía, lo que surge de la preocupación evidenciada por las autoridades del Jockey Club, quienes aspiran a que la tradicional fecha hípica del Parque Independencia se convierta en una reunión de relieves nunca alcanzados.

REUNION Nº 84 — PISTA FANGOSA

1a. carrera Premio CHEAPLOVE 1600 metros

Premios: $ 850.000, 255.000, 170.000, 85.000 y 42.500

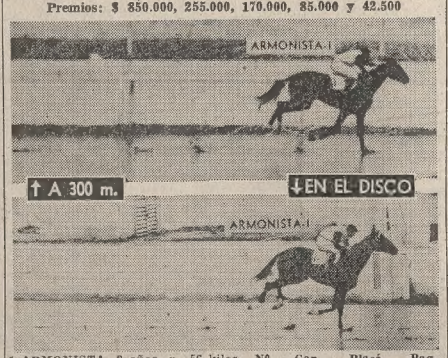

	Nº	Gan.	Placé	Pag.
1 ARMONISTA, 3 años, z., 56 kilos. Sideral - Sincopa, cab. Comalal, Roberto H. Ciafardini	(1)	1.485.500	141.800	—
2 Discusión 56, E. Jara	(15)	1.277.100	82.900	4.20
3 Oh-la-lá 56, J. C. Fajardo	(12)	127.400	11.700	42.30
4 La Baby 56|54, J. M. Rolón	(2)	42.300	7.100	127.40
5 Mesona 53, R. Sosa	(16)	755.300	85.200	12.30
6 Charatey 56, C. O. Sáenz	(6)	153.100	15.200	35.20
Biblica 56, R. I. Encinas	(10)	393.800	70.700	13.60
Candle Light 56, M. De Santis	(11)	227.400	57.300	23.70
U Desenfrenada 56, A. Sánchez C.	(8)	79.400	13.200	67.80
Totales		3.796.600	402.200	

No corrieron: Hilada, Arapecha, Trafilada y Axestone.

Dividendos: Armonista, $ 3,60 y 2,20; Discusión, $ 2,30; Oh-la-lá, $ 4,80. Llave ganadora (1-6), $ 3,20. Varios cpos., 3 cpos. 1m. 40s. Cuidador: Juan Lapistoy. Criador: Haras Comalal.

Por nueve cuerpos Armonista alcanzó su primera victoria

De punta a punta, y luego de mostrar neta superioridad, la potranca Armonista consiguió abandonar la categoría inferior, venciendo por amplio margen al lote que la enfrentó. En los primeros tramos Armonista era seguida por Candle Light, en tanto tercera se ubicaba Charatey delante de Discusión, cerrando la marcha Oh-la-lá. En pleno codo la hija de Sideral y Síncopa llevaba seis cuerpos de ventaja dejando entrever que sería muy difícil evitar su triunfo. Esto se confirmó poco más adelante, cuando Armonista, con sus energías casi intactas, siguió en busca de la meta. El segundo correspondió a Discusión mientras de atropellada Oh-la-lá quedó tercera. Sobre pista fangosa la vencedora empleó el aceptable tiempo de 1m. 40 segundos.

ARMONISTA, h., z.
Nac. 29-10-65

SIDERAL — Seductor	Full Sail	Fairway	F. Free
		Suma	Macon / S. Peggy
SIDERAL — Starling II	N. Star	Ha'burg	Hesper
	Feola	F. M'cus	Aloe
SINCOPA — Sind	Solario	G'rough	S. W'ship
	M'wala	Phalaris	Miranda
SINCOPA — H. Lady	H. Table	Hyperion	B. Fare
	Kyra	Parwiz	K. Ricks

Criador: Haras Comalal
Reservada

PRODUCTOS S.P.C. ORDEN DE VENTA
OCTUBRE
Lunes 7. - MALAL HUE EN CHAPADMALAL (1er. lote)
Martes 8. - LAS ORTIGAS (1er. lote)
Miércoles 9. - DON YAYO (1er. lote) - LA IRENITA (1er. lote)
Jueves 10. - COMALAL (1er. lote)
Viernes 11. - (10 Hs.) S.LA. ROTHSCHILD TR. (1er. lote)
EN EL TATTERSALL
DEL HIPODROMO DE PALERMO
Adolfo Bullrich y Cía. Ltda. S. A.

Cerro Moro quedó ahora convertido en la principal figura del encuentro

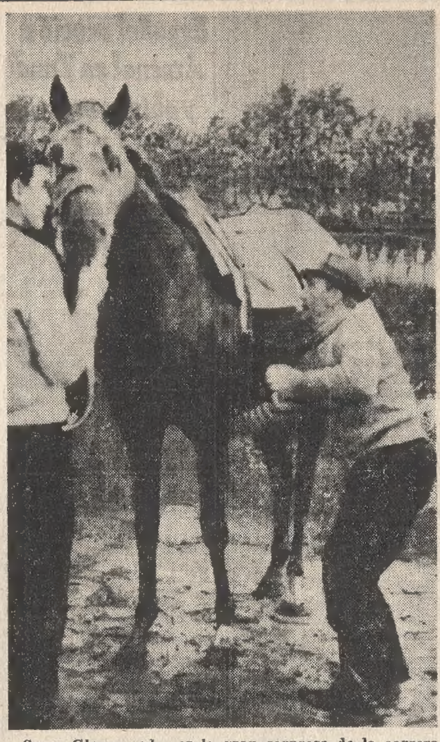

Snow Glass puede ser la gran sorpresa de la carrera

Se corre en Palermo el Gran Premio Nacional

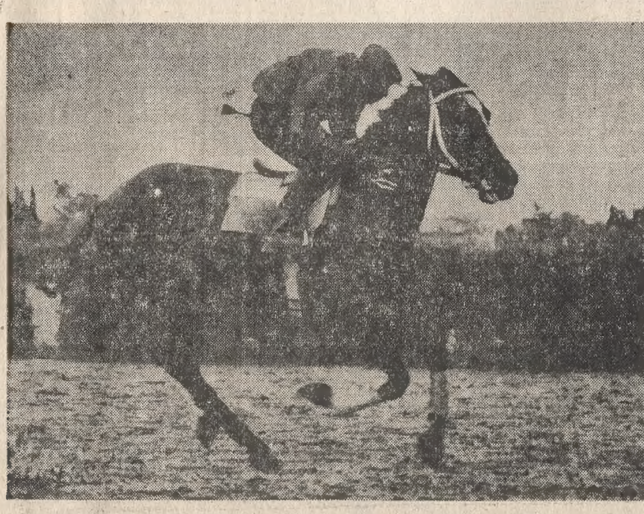

Harmattan tiene un antecedente valioso, su tercer puesto en el Jockey Club

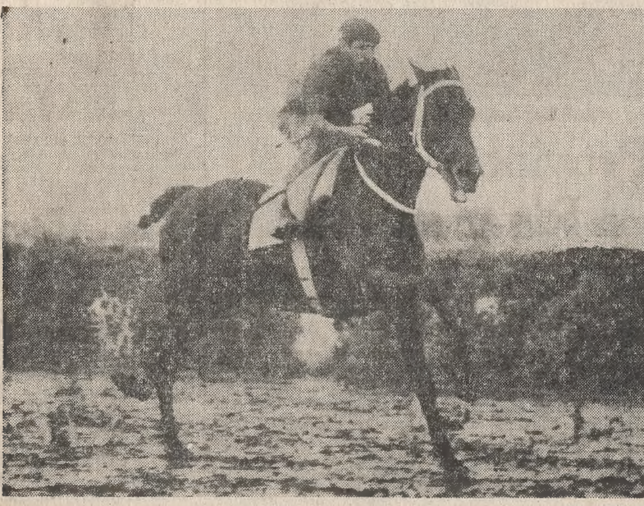

Lostaló posee buenas aptitudes, pero el terreno anormal puede perjudicarlo

Hay ausencias que disminuyen su valor

Tal como lo habíamos venido comentando, una inesperada deserción vino a limitar los atractivos que prometía el Gran Premio Nacional, la principal carrera selectiva de nuestro calendario, que esta tarde se realizará en el viejo y tradicional hipódromo de Palermo. El interés que año tras año ejerce esta carrera se traduce en las multitudes que ocupan todos los espacios de Palermo.

Mondragón, al cual se hace referencia, surgía, en razón de su breve y destacada campaña, como la figura de mayor relieve.

La última sorpresa fue la ausencia de Frescor

Los méritos acumulados por Frescor, a través de sus dos últimas presentaciones, al ganar la Polla y luego cuando escoltó a Mondragón en actuación por demás valiosa, le acordaban, con toda justicia, el primer lugar en la nómina de probables ganadores de la carrera.

Recién ayer se conoció esta nueva baja de importancia para este Nacional 1968, que pierde ante la deserción de Frescor al candidato lógico anunciada la ausencia de Mondragón.

Ahora Cerro Moro debe tener gran apoyo

Vuelve a contar con muchos partidarios un elemento que desde que se inició, escoltando a Capitolino, dejó entrever condiciones óptimas. Se trata de Cerro Moro, el vistoso hijo de Right of Way, cuya preparación está a cargo de Luis Calone. A medida que se iba acercando la fecha de este compromiso, su figura fue cobrando mayor importancia. Casi con seguridad será corrido a la expectativa para atropellar en plena recta.

Muchos esperan la reabilitación de Harmattan

No son pocos lo que después de apreciar la desenvoltura exhibida por Harmattan en todos sus ejercicios para esta carrera, esperan la rehabilitación del bien conformado hijo de Court Harwell y Squall. Los dos profesionales responsables de su desempeño, José Fregonese y Eduardo Jara, no ocultan un mesurado optimismo con respecto a su desempeño de hoy. Al promediar la temporada Harmattan impresionó como un animal de clase, pero luego, tanto en la Polla como en el Jockey Club, decepcionó evidentemente. Ahora, sobre los 2500 metros de esta carrera, quizá cumpla la actuación que sus allegados están esperando. Es el enemigo lógico de Cerro Moro, luego de tantas deserciones de importancia.

Hay varias sorpresas factibles

Ante la ausencia de un animal que responda plenamente a las exigencias de aquellos que desean la consagración de un crack, no puede descartarse la posibilidad de que se revele una figura incipiente. En ese caso figura, precisamente, Snow Glass —debutó ganando de manera harto satisfactoria, y llega a este compromiso como una esperanza—; en un caso similar se encuentra Velvet Grass, que en demostraciones anteriores impresionó muy bien, tan bien como para esperar de él una actuación distinguida.

No habrá definiciones con respecto al mejor valor del año

Una tras otra, las ausencias de Farm, Mondragón y ahora Frescor, los tres mejores valores de la generación nacida en 1965, sin ninguna duda, fueron raleando al grupo de los productos con aspiraciones más lógicas para encumbrarse.

Ahora, por lo tanto, el vencedor de este Gran Premio Nacional podrá decir de su eventual superioridad sobre el lote al cual enfrentó, pero estará lejos de convertirse en el verdadero representante de lo mejor de su generación.

Para ello será imprescindible aguardar el Gran Premio Carlos Pellegrini, donde habrá que suponer que los tres animales, cuya deserción resta brillo a esta lucha, estarán presentes. Tales reflexiones podrían estar inspiradas en el gran valor que pasan ahora a tener Cerro Moro y Harmattan, nombres que si hubieran estado los tres grandes ausentes, quizá no figurarán en casi ninguna fórmula de pronósticos.

El clásico Colombia es la prueba principal platense

Está reservada para velocistas

LA PLATA. — Con otro programa compuesto por nueve encuentros volverá a funcionar hoy el hipódromo de esta ciudad. Como el del viernes último, incluye un nuevo clásico, de características similares, aunque reservado, esta vez, para yeguas de cuatro años y más edad.

Se trata del premio Colombia, que se correrá en sexto turno, sobre 1200 metros. En la nómina figuran varias aspirantes de buenos antecedentes en el recorrido breve que abarca la lucha.

Si la pista se mantiene en condiciones anormales, como se descuenta, Jalca aparece como una de las candidatas de mejor opción para lograr la victoria, a favor de sus aptitudes para el terreno alterado.

Son varias las que se encuentran en condiciones de exigir a la descendiente de Make Merry, pero tal vez sean Payanca y Hechizada las más aptas.

HIPODROMO DE LA PLATA — REUNION Nº 79

1a. c. — Pr. FELPILLA — 2100 mts. — A las 15.35
(EN ESTA CARRERA COMIENZA LA APUESTA DOBLE)

1 Cruceña	N. Pérez	4 57	G. Stream-C. Roja	A. Giovanetti
2 Las Tuyas	A. Pauleau	4 57	Lógico-Palacra	F. Delleutraz
3 Pirateia	R. Rutti	4 57	Pirate-Bazuca	P. Quinteros
4 Pagania	N. Vismara	4 57	Poderoso-Palas	S. Peña (h.)
5 Esparcette	C. Buden	4 57	Libres-Esplnita	A. Bustam'te
6 Melibea	O. Torrilla	5 53	Esquilino-Mejicana	E. Etch'oury
7 Golleria	O. Corbalán	4 57	Pechazo-G. Lastra	E. Santillán
8 Orsa	no correrá	4 57	Faceto-Hiria	L. Sosa
9 Alexandria	L. A. Díaz	4 57	Montparnasse-A. Girl	J. Boquín
10 Majada	A. Cufré	4 57	Magnum-Kongoja	H. Casalotti
11 (Edmee	J. Ramallo	4 57	Picado-S. Ipurde	A. Cervantes
12 (Lady Bell	no correrá	4 57	C. Petition-Bohardilla	A. Cervantes
13 Tumbaia	J. Walsh	4 57	Serpentín-Congolera	R. Nevi
14 Extraord'ria	J. A. Gómez	5 53	Magnum-Exaltada	G. Lencina
15 Surrender	N. Pereyra	5 53	Pretexto-Caudilla	E. Petit
16 Pasarela	J. Rolón	4 57	T. Rabbi-Pomone	J. Valla
17 Rada	J. Albornoz	4 57	S. Road-L. Clara	M. Teixeira
18 Heroicidad	X. X.	5 53	Quisque-Histo'ra	P. Pescio
19 Gilbuena	V. Garay	5 53	Gibraltar-Gayuba	M. García

Alexandria (9) — Melibea (6) — Majada (10)

2a. c. — Pr. ACLARE — 1300 mts. — A las 16.15
(EN ESTA CARRERA SE COMPLETA LA APUESTA DOBLE)

1 Rafra	M. Solbiati	5 57	Rasguño-Zafradora	G. Alvariza
2 Ave Roc	J. Rolón	5 57	Artifice-Baltimore	E. Quijano
3 Arpero	X. X.	5 55	Naire-Arlancita	M. Varela
4 Bocaccio	L. Calvete	5 57	Imbroglio-Burela	A. Grassi
5 Dondequiera	F. D'Elia	5 57	Che Petelo-Belchit	P. Grillo
6 Neaberu	M. Sena	5 57	Parral-Nearube	E. Braga
7 Troilo	J. Orduna	5 57	Alud-Granjería	M. Berón
8 Hilario	X. X.	5 57	Riesgo-Harp	O. Domir
9 North Sea	H. Guias	5 57	Le Petit Pr'ce-Tis Tis	N. Grigera
10 Urso	D. Torrilla	5 57	Unico-G. Ribbon	J. Montiel
11 Gitanolin	R. Di Nitto	5 57	Resuello-Gipsy	H. Cabral
12 Ribo	H. Anacona	5 57	R. and Rule-S'tera II	M. Varela
13 Fairfield	R. Herrera	5 57	Farewell-Aqua Tint	D. Pérez
14 Unare	J. Periale	5 54	Bar-Carlota	T. Quiroga

North Sea (9) — Nearebú (6) — Bocaccio (4)

3a. c. — Pr. SIN NICOTINA — 1400 mts. — A las 17.5
(EN ESTA CARRERA COMIENZA LA APUESTA TRIPLE)

1 Jesusa	N. Vismara	4 57	Make Merry-Janistar	J. Torres
2 Amurea	A. Real	4 57	A. Night-Elvira II	J. Arbilla
3 Ravida	C. Gamarra	4 57	S. Road-Tequendama	J. Sabelli
4 Soruquita	A. Quinte.	4 5	Montmartre-Capell:	J. Quinteros
5 Menia	X. X.	4 57	Poderoso-Maimona	J. Ochoa
6 Deleitosa	F. D'Elia	4 57	Esquilino-Dessie	J. Ruival
7 Cimarosa	I. Gorra	4 57	Hip Hurrah-L. Pinta	F. Viviani
8 Gananci	D. Torri	4 57	Ganador-Wife	E. Etche
9 Molas	R. Herr	4 57	Poderoso-Márfica	D. Gaspar'ni
10 Miss Pál	no corre	4 57	Alyjink-Da. Baldo	A. Cervant
11 Teuca	X. X.	4 57	Tudor Tale-Arabia	G. Larriera
12 Mucama	R. A. G	4 57	Camarín-Chusma	H. Soler
13 Tahua	J. A. D.	4 57	Beigler Bey-Tabarí	L. Sosa
14 Chilenita	J. Parisi	4 57	Chifiale-Prematur	L. Parisi
15 Palizaria	J. Ortiz	4 57	Poderoso-Peace Ri	J. Pregi
16 Viste Doli	E. Riso	4 57	Vitello-Empecinad	O. Garrido
17 Omnimoda	A. Martí	4 57	Quillango-Olimpique	F. Andrade
18 Cerisette	L. A. Díaz	4 57	Celtibero-Fastidio	A. Larrandar
19 La Hierra	X. X.	4 57	Last Order-Oleari	E. Boni
20 Crimson (	R. Rutti	5 55	Ipso-Peleadora	L. d l Fuente
21 Vitarica	R. Tavella	4 57	Vitello-Besa	J. Lofiego
22 Scampi	J. Yalet	4 57	Babu's Pet-Esco	M. Baquero
23 Labra	R. Ledes	4 57	Lacydon-Nesita	R. Pereyra
24 Maniola	J. Periale	4 57	Retrial-Makemba	J. Baldomir
25 Geralita	M. Sena	5 55	Parral-Gerániea	J. Fernández

Jesusa (1) — Cimarosa (7) — Molas (9)

4a. c. — Pr. CONDESA — 1200 mts. — A las 17.55
(EN ESTA CARRERA CONTINUA LA APUESTA TRIPLE)

1 Acentuada	X. X.	3 56	Pa'pático-Sar'tica	L. Salto
2 Cé Soir	P. Pérez	3 56	Cullanhall-Ma'la	D. Galzagorri
3 Clayette	N. Yalet	3 56	Pretexto-Claudette	E. Boni
4 Aprichi	J. A. Di	3 56	Serpentín-Hy'cotile	L. Sosa
5 Crazy Girl	J. Corso	3 56	Sobresalto-M. Lisa	H. Croce
6 Mariachu	no correr.	3 56	Sendero-M. Azul	R. Reta
7 Aranca	R. Rutti	3 56	Dándome-Amable	L. de la F'te
8 Daboya	J. Domed	3 56	Agazen-D. of Paint	A. Cero'di
9 Goldy	no correrá	3 56	Maniático-Guru'llú	J. Montiel
10 Arriesga	no correrá	3 56	Riesgo-Garterana	J. Molina
11 Bogotá	X. X.	3 56	Theseus-Bairesa	R. Alvarez
12 Gara-Neli	J. Yalet	3 56	Garabato-Alubias	M. Baquero
13 Barbette	no correrá	3 56	G. Stream-Brigan'ne	A. Giovanetti
14 Fatitud	A. Gallardo	3 56	Fansare-Exactitud	E. Medina
15 Hilada	J. Martino	3 56	Argos-H. Tropezón	A. Bianch'ne
16 Blood Car	X. X.	3 56	Caro-Blood Mare	J. Arbillal
17 Denina	J. Alvarez	3 56	N. La Rocca-Do'tza	A. Ipoucha
18 Manille	no correrá	3 56	Mont'nasse-Mar'te	J. Saccone
19 Metida	J. Gutiérrez	3 56	Metido-Ideada	I. San Millán

Aprichi (4) — Clayette (3) — Hilada (15)

5a. c. — Pr. CONDESA (Bis) — 1200 mts. — A las 18.45
(EN ESTA CARRERA FINALIZA LA APUESTA TRIPLE)

1 Chamusquera	A. De Santo	3 56	F. Court-Frutilla	H. Quinteros
2 Pilchita	M. Barroso	3 56	Cardo-Orestita	A. Corosito
3 Saetada	A. Saavedra	3 56	Sarandí-Doña Ema	E. Fonseca
4 Ma'ucena	D. Torrilla	3 56	Maxim's-Ima	J. Montiel
5 Philomene	R. Caro	3 56	Artifice-Davelita	R. Pardo
6 Trafilada	no correrá	3 56	Pechazo-Temeridad	F. Calenge
7 Medialuna	F. Mazzeo	3 56	L. Mio-Argi	A. Ipoucha
8 Postura	E. Tadei	3 56	Brecher-Primia	L. de la F'te
9 Estefania	R. Tavella	3 56	Atlas-Nenina	M. Dacosta
10 Miss Gara	J. Yalet	3 56	Garabato-Najencia	M. Baquero
11 Prontina	D. Brunetto	3 56	Pronto-Covina	G. Glaria
12 Sordita	no correrá	3 56	Soulier-Patagonia	N. Madriaga
13 Mulata	J. A. Gómez	3 56	Magnum-La Danza	G. Lencina
14 Profuma	no correrá	3 56	Merriment-Plurabel'e	O. Finarelli
15 Tamananca	H. R. López	3 56	Tahoe-Piquiñan	J. Lema
16 Pedantona	J. Orduna	3 56	Azul Celeste-Pedana	A. Morerira
17 Pucuna	J. A. Alvarez	3 56	Gibraltar-Flamita	E. Donadio
18 Vempi	N. Yalet	3 56	Venturón-Pipuy	E. Medina
19 Virgi	R. Herrera	3 56	Escoplo-Mambruna	A. Milani

Miss Gara (10) — Vempi (18) — Saetada (3)

6a. c. — Pr. COLOMBIA (Clásico) — 1200 mts. — A las 19.30

1 Jalca	R. Herrera	5 60	M. Merry-Janistar	J. Torres
2 Payanca	N. Yalet	4 59½	Oliverio-Premisa	A. Rodríguez
3 Tarawa	J. Ortiz	5 60	Triguero-Cha'ra II	A. Irusta
4 C. de Luxe	P. Colman	5 60	S. Matías-Malahora	J. Leg'zamón
5 Londa	V. Garay	7 60	Mirontón-Ca'llera	M. García
6 La Barbarina	no correrá	4 59½	Quique-Estética	A. Moreira
7 Tafia	P. Sierra	5 60	Tatán-C. Dulce	R. Cortez
8 Hechizada	J. Fajardo	4 59½	M. Tracks-Herope	M. Dacosta
9 (Tudor Melody	V. Sanguinetti	4 59½	Resuello-T. Town	J. Calcagno
10 (Matelda	no correrá	4 59½	Mal'bo-H. Lamarr	J. Calcagno

Jalca (1) — Payanca (2) — Hechizada (8)

7a. c. — Pr. RELUMBRON — 1800 mts. — A las 20.15

1 Eterno	X. X.	3 56	Oise-Elegance	L. Gómez
2 Zagros	J. Lavia	3 56	Trousseau-Nicena	C. Cosentino
3 Harvey	C. Sobral	3 56	Hyphen-Turquía	O. Puente
4 Dark Prince	no correrá	3 56	Le P Prince-Obscu	O. Finarelli
5 Titánico	L. Pavar	3 56	Titán-B. Linda	N. Durán
6 Llavero	O. Richeri	3 56	Parisiense-Rangua	H. Rúa
7 Turolino	no corre	3 56	Venturón-Relina	E. Medina
8 Espadol	A. Cufré	3 56	Evadido-D. Roja	R. Martínez
9 Husoro	X. X.	3 56	Huracán-Suffice	A. Gutiérrez
10 Ejecutado	S. Pires	3 56	Evadido-Ejecutada	H. Santiago
11 El Cosmonauta	X. X.	3 56	Atlas-L. Drusilla	B. Ginoch'o
12 Tout a Coupe	no correr	3 56	Magabit-Traumerei	M. Arismendi
13 Rechiff dor	no corre	3 56	Anaram II-Rechif'a	J. G. Della
14 Mohican	N. Yalet	3 56	Sculptor-Sonnerie	C. Camillon
15 Nyandar	R. Rutti	3 56	Nyangai-Tria	P. Quinteros
16 Sagapo	C. Buden	3 56	Scotch-Wilily	A. Vicidomini
17 Erguido	L. A. Di	3 56	Pronto-Ecluse	A. Larrandar
18 Mismito	D. Torrilla	3 54	Eutropio-Mi-Piba	E. Etchechou

Titánico (5) — Husoro (9) — Eterno (1)

8a. c. — Premio CRISTALINO — 1400 mts. — A las 21

1 Qué Zorro	E. Riso	3 56	Qui-Vive-Z. Negra	R. Alvarez
2 Kicker	N. Vismara	3 56	P. d'Or-Kontradanza	L. Grigera
3 Carapachay	J. Martino	3 56	C. the Great-Carguera	A. Bianch'ne
4 Luis Felipe	F. D'Elia	3 56	Restoration-P. Plage	T. Zapata
5 Empeño	no correr	3 56	Troubadour-Eneida	M. Dacosta
6 Tabacalero	no corre	3 55	Trinchador-Pach'nca	J. G'do Della
7 Transister	R. Rutti	3 56	E. Ruler-Acobamb	P. Quinteros
8 Mont d'Or	F. Fagin	3 56	Montparnasse-Ca	J. M. Ferro
9 Mel'izo	A. Real	3 56	Ario-Chajarita	F. Ortiz
10 Nyangador	X. X.	3 56	Nyangal-Abani'la	G. González
11 '.-Contrera	O. Bara'	3 56	Chajacito-Porqué	E. Gorosito
12 Bellkey	no correr	3 53	Bellman-Kris	E. Medina
13 (Inca-Tom	no correr	3 56	Inca Yata-Moller	E. C. Boni
14 (Inca-Pido	no correrá	3 56	Inca Yata-Me Pi'e	E. C. Boni
15 (Gara-Tom	J. Yalet	3 58	Garabato-Tolona	M. Baquero
16 (Gara-Ruler	J. Corso	3 56	Garabato-Mon'tera	M. Baquero
17 Caviar	N. Yalet	3 56	Chivalry II-Soberb'	B. Ginochio

Qué Zorro (1) — Carapachay (3) — Mellizo (9)

9a. c. — Pr. CHURRINCHE — 1600 mts. — A las 21.45

1 Fagot	P. Tárrago	4 57	Poderoso-Facial	H. Croce
2 Antares	no correrá	4 54	Artifice-Append'x	M. Pretola
3 Malaparte	F. Soto	5 52	Magabit-Soriana	J. Castelli
4 Cabalístico	R. Tavella	4 57	Esiavo-La Cabr'	A. Albornoz
5 Billetero	A. Sandov	4 54	Nevers-Bilabial	S. Bello
6 Capo di Morte	R. Herrera	4 54	Sabroso-Boya	F. Di Marzo
7 Pelicorto	J. Corso	4 57	Preclaro-Pirator	E. Boni
8 Egregio	H. Guias	4 54	G. Chief-Egina	A. Parisi
9 Bobitón	R. Rodríg	4 51	J. Honor-Bobita	R. Marinetti
10 Lagomar	E. Riso	5 55	Vitello-Tenencia	A. Ipoucha
11 Escobón	J. Vázquez	5 55	B. Dog-Dodona	F. Dávila
12 Mon P. Cheval	J.A. Díaz	4 54	Malhechor-Tapad'	L. Sosa
13 Chamberzo	G. Pérez	4 51	Silmor-Vicaria	A. Moreno
14 Captivator	F. Fagin	5 55	Seductor-Charmée	O. Rodríguez
15 Stand By	R. P. G...lo	6 55	Sendero-Picuda	T. Tedesco
16 Saqueador	N. Yalet	4 54	Tirreno-Sabandija	B. Ginochio
17 (Sol d'Or	X. X.	6 55	Singapur-N. Clara	A. Rodríguez
18 (Astr kán	X. X.	7 55	T. Yuvaraj-L. Nieves	A. Rodríguez
19 Fulsse	C. Montenegro	5 55	R. of Way-Chambolle	D. Demaría
20 Aparicero	J. Yalet	4 54	Alcázar-Driade	B. Espíndola

Fagot (1) — Pelicorto (7) — Captivator (14)

La apuesta triple de hoy

Tres atrayentes pruebas son las que componen la apuesta triple de la reunión de esta tarde en el hipódromo de Palermo. Una de ellas es el especial Ribereño, la prueba de mayor significación de la jornada, luego del Gran Premio Nacional.

Parigina entre las potrancas de la primera

Una importante deserción se registró en la carrera donde se inicia el sistema. Se trata de la ausencia de Cumbalera, la cual por sus dos recientes demostraciones era la figura del encuentro. Ante esta circunstancia, las probabilidades de Parigina son ahora más claras. Esta hija de Datour, tras un debut sin mayor relieve, finalizó tercera en una prueba ganada por Anaina, a poco más de un cuerpo. Blue Smoke, también tercera en su última exhibición, que fue la segunda de su campaña, y Grenelle, que en cada presentación muestra una marcada evolución, son los mayores escollos que deberá salvar Parigina.

Artiglio en el especial Ribereño

Un grupo de caballos cuya especialidad es la distancia prolongada animará el handicap especial Ribereño, enlace del sistema. Artiglio, el cual, luego de abandonar la categoría inferior obtuvo otras dos pruebas consecutivas, ambas por amplio margen, ratificó sus bondades en una carrera tan difícil como lo es el Gran Premio de Honor, donde escoltó desde el tercer lugar a nada menos que Decorum y Azincourt. Esta performance de Artiglio lo ubica a la cabeza de los candidatos. Además actuará en pareja con el tordillo Falstaff, el cual además de poseer resistencia, es un especialista para el terreno alterado. Salusky, que recibirá siete kilos de Artiglio, y Temporal, otro buen stayer, pueden también volcar el resultado en su favor.

Matelda puede definir la tercera

Yeguas veloces se medirán sobre 1100 metros en el cierre de la apuesta. Matelda, una hija de Malambo que aumenta notablemente su rendimiento cuando le toca desempeñarse sobre pista anormal, es la mejor candidata de la carrera. La pupila de la caballeriza Candilejas, luego de una victoria en pista fangosa fue vencida en dos oportunidades por Place Pigalle; ahora, ante un lote de adversarias no muy capacitadas, tiene una favorable oportunidad de sumar otro triunfo a su campaña. Ludmila, reciente vencedora de Florentina por dilatado margen, y Dark Rose, que siempre estuvo cerca de la definición en sus últimas actuaciones, serán otras de las animadoras principales del encuentro.

1a. carrera — Premio TROUBADOUR (1960) — 1600 metros — A LAS 10.50

T.U.N.Y.	—|—|5L|4P	1 Guayabero	21 J. G. Pereyra	4 57	Canthare	Guayabita	R. Godoy
M. Cristina	4P|5P|0P|9L	2 Orbitador	4 A. Plá	4 57	Atlas	Espona	C. Argüello
M. Cristina	7P|0P|3P|0P	3 Gaucho Ruso	1 no correrá	4 57	Bolshoi	La Gaucha	E. Argüello
Estebita	—|—|8P|6L	4 Tamoyo	15 O. Nardi	4 57	Tahoe	Bargama	A. H'nández
L. Tam'ndos	8P|2P|2P|2P	5 Jefecito	14 G. Pérez	4 57	Mefistófeles	Jungla	G. Benvenuti
L. Estribos	9P|9P|3P|0P	6 Mariucho	5 A. Etchart	4 57	Efeso	Marimé	J. Valla
Barreales	—|—|9P|5P	7 Gold Planet	16 no correrá	4 57	Atlas	Pirula	R. Alvarez
Biyu	7L|0P|4P|7P	8 Cerro Copete	3 V. Emmolo	4 57	Rey Claro	Calliope	R. Jansen
Clarín	2L|0P|8L|8P	9 Acor	6 X. X.	4 57	Restoration	Algarada	F. Calonje
D. Salvador	—|—|0L|6P	10 Hechizo	20 F. D'Elia	4 57	Montmartre	Sorcière	J. Migone
D. Raquel	6L|3L|2L|0L	11 New Carr	18 H. Guias	4 57	Rondeau	Maysa	J. Albín
Gustavo	—|—|0P|4P	12 Sol Sueco	7 A. Cufré	4 57	Sun Festival	Surca	L. Pecci
Chop'tín	4L|8P|5P|7P	13 Bon Bec	22 C. Verdasco	4 57	R. of Way	B. Etoile	G. Desvard
M. y María	5P|8P|6P|4P	14 Llegado	10 A. Longo	4 57	Albarito	Yalta	M. López
D. Marcos	—|—|7L|5L	15 Benitín	11 E. Jara	4 57	Tehuelche	Caracorá	L. Sosa
L. Sauce	5P|2P|0P|3P	16 Mar Egeo	23 no correrá	4 57	Tobago	Tobago	E. Et'choury
Gra-Taña	5L|7L|5L|0L	17 Misolonghi	19 C. Castañeda	4 57	Presidium	Miburita	A. Aguirre
J. R.	—|—|—|0S	18 Sneerer	12 J. A. Díaz	4 57	Gulf Strean	M. Undiwar	C. Calmi
Linqueño	—|0S|0L|5L	19 Don Nicola	2 H. Pristo	4 57	J. Tenorio	Cheer	J. Avila
Vedhil	5P|5S|9S|2P	20 Diamante	17 V. Sanguinetti	4 57	Le P. Prince	Peña Viva	J. Brondo
L. Serranía	—|—|—|9S	21 Nivelado	8 E. Olguín	4 57	Level Leal	Concord	G. Desena
M. Polini	—|—|—|9P	22 Calvados	9 L. Camoretti	5 53	Birón	Nearly	J. Etchoury
S. y Susy	3P|5P|3P|2P	23 Rey Vitello	13 O. Tévez	5 53	Vitello	Coquette	J. Andretta

LLAVE Nº 1: 1 Guayabero, 4 Tamoyo, 6 Mariucho, 18 Sneerer — LLAVE Nº 2: 2 (Orbitador, 3 (Gaucho Ruso, 7 Gold Planet, 22 Calvados — LLAVE Nº 3: 5 Jefecito, 8 Cerro Copete, 21 Nivelado — LLAVE Nº 4: 9 Acor, 10 Hechizo, 17 Misolonghi, 23 Rey Vitello — LLAVE Nº 5: 11 New Carr, 12 Sol Sueco, 19 Mar Egeo, 19 Don Nicola — LLAVE Nº 6: 13 Bon Bec, 14 Llegado, 15 Benitín, 20 Diamante

Guayabero (1) — Jefecito (5) — Rey Vitello (23)

2a. carrera — Premio FORLI (1966) — 1600 metros — A LAS 11.30

Danymar	1P|2P|4P|7L	1 Magyar	1 no correrá	3 56	Dándome	Mosq'dora	J. R. Lofiego
H. Alberto	—|—|1S|5L	2 Empeltre	2 no correrá	3 56	Orpailleur	Esplia	O. P. Sarina
Barreales	4P|0P|5L|1L	3 Qué Zorro	3 no correrá	3 56	Qui Vive	Z. Negra	R. A. Alvarez
Sanvi	—|—|5P|1P	4 Bon-Park	7 C. Sauro	3 56	Bonin	Park Here	H. C. Padula
E. R'chero	1P|5P|9P|1P	5 Empeño	9 A. Sánchez	3 56	T'badour	Eneida	M. Dacosta
J. Luis	3P|7S|1L|4L	6 Mi Pueblo	4 H. R. López	3 56	Hokusai	Métrica	J. R. R'guez
L'nequi	2P|2P|1P|2P	7 Sirius	10 E. Jara	3 56	Scotch	Key West	V. Reviriego
H. M'celo	6'|3P|6P|6L	8 Testio	6 A. Etchart	3 56	Altruista	Leda	A. S. Castro
J. Roberto	4P|5L|3P|4P	9 Trianero	5 N. Pereyra	3 56	Sirio	Trinca	A. A. Tassi
Corchito	3L|7L|1L|7L	10 Escobarcito	11 A. Cufré	3 56	Sirio	Qué Loca	J. M. Albín
L. P'chocas	3P|0P|1P|3P	11 Trilógico	8 O. Cosenza	3 56	Sideral	Trilogía	F. Martín

LLAVE Nº 1: 1 Magyar, 3 Qué Zorro — LLAVE Nº 2: 2 Empeltre, 9 Trianero, 10 Escobarcito — LLAVE Nº 3: 4 Bon-Park, 8 Testio — LLAVE Nº 4: 5 Empeño, 7 Sirius — LLAVE Nº 5: 6 Mi Pueblo, 11 Trilógico

Trilógico (11) — Bon-Park (4) — Sirius (7)

3a. carrera — Premio SOBRESALTO (1961) — 1000 metros — A LAS 12.20
(EN ESTA CARRERA COMIENZA LA APUESTA TRIPLE)

El Turf	—|—|7S|3P	1 Blue Smoke	9 E. Jara	3 56	Pronto	Blue Owen	S. Lema
Es'diantes	—|—|—|—	2 Doña Graciela	2 no correrá	3 56	Picado	Polixena	R. Uzín (h)
Barreales	—|—|—|2L	3 Bogotá	3 C. Abril	3 56	Theseus	Bairesa	R. Alvarez
Nebek	—|—|—|0S	4 Miss Liliana	19 H. Barrera	3 56	Babu's Pet	Escorpina	A. G'vanetti
Indecis	—|8P|9P|9P	5 Tezela	14 A. Plá	3 56	Anaram II	Traca	L. Florio
Noquito	—|—|6P|0P	6 Rezonga	21 J. Walsh	3 56	Magabit	Repinga	J. García
L. Q'brada	—|—|6P|3P	7 Parigina	15 J. Fajardo	3 56	Datour	Pigalle	M. Dacosta
Papiyo	—|—|—|0P	8 Soldita	20 V. Pires	3 56	Soldado	Friedland	A. Zappala
Co'lagno	—|—|—|—	9 Viacómoda	13 X. X.	3 56	Vitello	Alzadora	J. García
Boshunsha	—|—|—|0P	10 Trancas	16 L. R. Martínez	3 56	Sobresalto	Tundra	J. d.l.Cruz
Clarín	0L|0P|5L|4L	11 Trafilada	5 no correrá	3 56	Pechazo	Temeridad	F. Calonje
M. M. Z.	—|5P|5P|8P	12 Tarali	1 J. Mantilla	3 56	Coppersmith	Taraui	J. Fregonese
El Pesca	3P|4P|9P|5P	13 Grenelle	11 O. Cosenza	3 56	R. of Way	Ile d. France	E. Cassaigne
V. Pancho	8P|0S|4P|0P	14 Fiesta G'cha	6 D. Magariño	3 56	Imbroglio	F. Brava	O. Bazán
El Chañar	—|—|—|—	15 Soria	10 R. Encinas	3 56	Estampido	España	T. Arana
Sego	—|—|8L|7L	16 Polaciana	4 A. Etchart	3 56	Closworth	Solera	L. Sosa
Bergamo	—|—|—|—	17 White Lie	18 V. Sabin	3 56	C. Harwell	Reticencia	J. Flores
Demaría D.	—|—|9P|6P	18 Lavande	7 H. R. López	3 56	E. Ruler	Borgoñesa	D. Demaría
Nunca	5P|3P|5P|9P	19 Misia Alsina	8 no correrá	3 56	Alsina	Fechoría	L. Ferro
L. P'chulos	5P|9P|2P|2P	20 Cumbalera	12 no correrá	3 56	Earshot	Cumbera	J. Brondo
E. S.	—|—|—|0P	21 Tarnowska	17 J. Camoretti	3 56	Make Tracks	Tamara II	F. González

Parigina (7) — Blue Smoke (1) — Grenelle (13)

4a. carrera — Premio Especial RIBEREÑO (1963) — 2500 metros — A LAS 13.10
(EN ESTA CARRERA CONTINUA LA APUESTA TRIPLE)

A. U'ué F. d.	1P|8P|1P|5P	1 (Falstaff	3 no correrá	5 60	G. Weed	Filarmónica	G. Benvenuti
L. Carmen	1P|1P|1P|3P	2 (Artiglio	6 O. Nardi	4 59	G. Star	Pistaña	G. Benvenuti
D. Fermín	3P|3P|1P|6P	3 Temporal	7 J. A. Díaz	5 59	Conquest	Bloqueada	J. Paz
La Francia	3L|3P|5P|1L	4 Buscador	4 J. Camoretti	5 53½	Bucentaure	Morguen	O. Garrido
Canaima	1P|4P|1P|3P	5 Salusky	2 O. Cosenza	52	Bolshoi	Surprise	O. Bazán
J. Bart	5P|5P|3P|2L	6 Fischer	5 no correrá	4 52	Agazen	Firozpur	A. G'vanetti
Lima	1P|2P|4P|2P	7 S. Lindo	8 no correrá	4 50½	Casanova	S. Luce	M. Hidalgo
Laureles	3P|0P|1P|1P	8 Arrecife	1 R. Encinas	4 48	Acantilado	Conquista	A. Salvati

Artiglio y Cía. (2\|1) — Salusky (5) — Temporal (3)

5a. carrera — Premio TROUSSEAU (1963) — 1100 metros — A LAS 13.55
(EN ESTA CARRERA FINALIZA LA APUESTA TRIPLE)

C. Ryan	4P|0P|2L|4P	1 Amarradita	15 A. Etchart	4 58½	Arab. Night	Thilma	A. Spandrio
V. Elena	2P|3P|7L|3P	2 Tafia	2 no correrá	5 57	Tatán	Caña Dulce	R. Cortez
La Yunta	2P|1P|1P|2P	3 (P. Pigalle	11 L. Camoretti	4 56	Carapálida	R|d|l|Paix	J. Penna
G. Chopitea	2P|3P|0P|0P	4 (Pima	4 E. Jara	4 52	Troubadour II	Fanático	J. Penna
Iceache	1P|3P|8P|1P	5 Ludmila	6 A. Plá	4 54½	Datour	Luminous	T. Míguez
El Joropo	0P|5L|9S|1L	6 La Vasconia	9 V. Sabin	4 54	Castañuelo	L. Ange'ta	V. Lattuca
L. Peletera	3L|8L|4L|0L	7 La Barbarina	14 J. Ortiz	4 53½	Quique	Estética	A. Moreira
La Corita	4L|1L|2L|3L	8 Tarawa	7 V. Sanguinetti	5 53½	Triguero	Chacarera II	A. Irusta
Candilejas	4P|1P|2P|3P	9 Matelda	8 H. Prieto	4 53½	Malambo	H. Lamarr	J. Calcagno
Candilejas	7P|6P|1S|3P	10 Croix Dorée	10 O. Tévez	4 53	Malambo	C. Blanche	J. Calcagno
C. Alberto	4P|3P|2P|5P	11 Dark Rose	1 R. Encinas	4 52	Dahir	Briganta	A. Saleb
M.A.O.C.	3S|4P|4P|3L	12 Zorra Gris	13 no correrá	5 52	P. Christian	Zorrina	A. L'ndart
Periquita	6L|0P|0L|5P	13 Teuca	12 G. Pérez	4 52	Tud. Tale	Arabiana	G. Larriera
Laureles	7P|9P|7L|4L	14 Aliseda		5 50½	Earshot	Alisma	A. Salvati
Record	4P|8P|0P|0L	15 Sun Sea	5 B. Arturo	5 50½	S. Festival	Samara	O. Damiani

Matelda (9) — Ludmila (5) — Dark Rose (11)

6a. carrera — GRAN PREMIO NACIONAL — 2500 metros — A LAS 14.45

Palermo	1P|8P|1P|5P	1 Figonero	13 A. Etchart	3 57	I. Hour	F. Feathers II	A. G'vanetti
El Ruso	1S|1S|3P|2P	2 Lostaló	10 J. Torres	3 57	Lacydon	Retórica	E. Quijano
L. Gerónimo	—|—|—|1P	3 Snow Glass	6 O. Domínguez	3 57	Snow Cat	Amancay	J. Maldotti
El Turf	3S|1S|2P|1P	4 Ind'an Chief	1 J. Fajardo	3 57	Pronto	Linda	S. Lema
L. Hormigas	1P|1P|5P|3P	5 Harmattan	2 E. Jara	3 57	C. Harwell	Squall	J. Fregonese
B'rich A.R.	1P|4P|1P|1P	6 Mondragón	11 no correrá	3 57	Tirreno	Ondarroa	J. Penna
S. Rita	1P|3P|1P|2P	7 Frescor	5 no correrá	3 57	Fresh Air	Hechiza	J. Et'choury
Doria	5S|1P|2P|2P	8 Cerro Moro	8 O. Cosenza	3 57	R. of Way	I. Balleñera	L. Calone
Nilde	—|3P|1P|1P	9 Velvet Grass	4 O. Tévez	3 57	Grass Court	Oaxaca	S. Yacosa
H. Daniel	—|—|—|1P	10 Suponte	9 H. Prieto	3 57	Prince d'Or	Silgada	J. Baratucci
M.A.O.C.	3P|1P|1P|1P	11 Bompá	7 R. Encinas	3 57	Bonin	Patrice	A. L'andart
L. Patrios	—|—|3P|2P	12 Tackle	12 E. Perdomo	3 57	Tahoe	Smacker	J. Lema
Triunfal	1P|6P|4P|1P	13 Pascal	3 O. Nardi	3 57	The Rabbi	Proud Helen	J. Maldotti

LLAVE No. 1: 1 Figonero, 9 Velvet Grass — LLAVE No. 2: 2 Lostaló, 8 Cerro Moro, 13 Pascal — LLAVE No. 3: 3 Snow Glass, 12 Tackle — LLAVE No. 4: 4 Indian Chief, 6 Mondragón — LLAVE No. 5: 5 Harmattan, 11 Bonpá — LLAVE No. 6: 7 Frescor, 10 Suponte

Cerro Moro (8) — Harmattan (5) — Snow Glass (3)

7a. carrera — Premio TAI (1965) — 1500 metros — A LAS 15.30

C. Ryan	—|—|—|1P	1 Cochera	11 L. Rodríguez	3 56	A. Night	Cochi	A. Spandrio
Mi Silom	1L|5L|8L|5L	2 Karma	10 J. Cano	3 56	Argos	Kif Kif	V. A. Conte
D. Yayo	3P|2P|1P|3L	3 (Good Tour	1 no correrá	3 56	Datour	G. Hope	A. Salvati
Toro	2S|1S|4P|7P	4 (Madre-Cuá	7 J. Torres	3 56	Cuadro	Madreamada	A. Salvati
L. Pingos	6S|1S|5S|4S	5 Evenila	5 E. Jara	3 56	Booz	Eisenbahn	J. Fregonese
Juno	9S|9P|5P|1P	6 Anaina	5 A. Sánchez	3 56	Estampido	Anahida	A. Manzoni
L. Robles	5P|1P|2P|2P	7 Las Notas	12 M. De Santis	3 56	Poderoso	Sonada	A. G'vanetti
Lely	—|—|1P|5P	8 Lapland	2 O. Nardi	3 58	Montmartre	Laponia	E. Pascual
Titicita	5P|2P|8P|1L	9 Ruta Buena	4 no correrá	3 56	Optimist	Rutera	M. Vidarte
Francese	5L|7L|8L|1L	10 Cibal	8 M. García	3 58	Oboe	Cibeles	F. Salinas
V. S'miento	—|1L|2L|3L	11 Princequiria	6 no correrá	3 56	Pr. Gary	Niria	B. Moreno
Real	2P|3P|3P|4P	12 Bonveca	9 L. R. Martínez	3 56	Bonin	Viveca	J. d.l.Cruz

LLAVE Nº 1: 1 Cochera, 2 Karma — LLAVE Nº 2: 3 (Good Tour, 4 (Madre-Cuá, 9 Ruta Buena — LLAVE Nº 3: 5 Evenila, 7 Las Notas — LLAVE Nº 4: 6 Anaina, 10 Cibal, 11 Princequiria — LLAVE Nº 5: 8 Lapland, 12 Bonveca

Bonveca (12) — Las Notas (7) — Evenila (5)

8a. carrera — Premio MAMBORETA (1959) — 1000 metros — A LAS 16.20

Candileja	3L|4P|0P|4P	1 Female	19 V. Sanguinetti	3 56	Malambo	Femme	J. Calcagno
Iceache	—|—|—|4P	2 E. Beach	13 no correrá	3 56	Datour	E. Court	T. Míguez
T. U. N. Y.	—|—|5L|6L	3 R.-Lady	10 J. G. Pereyra	3 56	Rómulo	Señora	R. Godoy
Colita C.	—|—|—|0P	4 Matuda	6 G. Pérez	3 56	Com'datore	Gábucha	G. Figueroa
L. Robles	—|—|—|8P	5 Estrellería	1 M. De Santis	3 56	Parral	Esestrella	A. Candinale
La Karaba	—|—|—|7P	6 Meiga	17 B. Arturo	3 56	Deauville	Supersón.ca	L. Spera
D. S'tiago	—|—|—|—	7 S. City	7 no correrá	3 56	S. Cat	Voilá	J. Maldotti
E. C. P.	—|—|—|0P	8 Moody	9 no correrá	3 56	Tatán	Farouche	R. Brancacio
P. Sang	—|—|—|0P	9 Toy	15 J. Fajardo	3 56	M. Tracks	Traiana	M. Dacosta
La Pomme	—|—|—|2P	10 B. Hal	8 H. Ciafardini	3 56	Mem'dum II	Cor. Sea	J. Penna
L. C'peona	—|—|—|—	11 Pantomima	18 no correrá	3 56	Argos	Cachada	A. Fagundez
B. y Lili	5L|0L|9L|7L	12 Metida	16 no correrá	3 56	Metido	Ideada	I. Mill n
L. Patrios	—|—|—|0P	13 Tzingane	12 J. Iglesias	3 56	Tahoe	C. Morena	G. Wagner
Quequén	—|—|—|4L	14 Profuma	11 A. Saavedra	3 56	Merriment	Plurabelle	O. Finarelli
M. Leonor	—|—|—|0S	15 Sordita	3 C. Verdasco	3 56	Soulier	Patagonia	N. Madria.
R. Grande	0P|6P|7P|6L	16 Alina	2 H. Colman	3 56	P. Chamier	Agachada	L. Vega
21 d O'bre	—|—|0P|0P	17 B. Home	14 no correrá	3 56	At Home	B. Arm	A. Belaitz
L. Alhajas	—|—|—|—	18 Romtí	5 A. Plá	3 56	Rómulo	Tiple	A. Jacoby
C'pazo El	—|—|0P|5P	19 Frivolita	20 L. Rodríguez	3 56	Rianco	Frivolité	C. Agüete
C. y Uno	—|—|7P|9P	20 Planilla	4 O. Tévez	3 58	Barbarroja	Matrícula	A. Casalini
Pichilito	—|—|0P|0P	21 Vitene	21 R. Amadeo	3 56	Vitello	Beduina	R. Amadeo, h

LLAVE Nº 1: 1 Female, 4 Matuda, 11 Pantomima, 15 Sordita — LLAVE Nº 2: 2 E. Beach, 5 Estrellería, 12 Metida — LLAVE Nº 3: 3 R.-Lady, 6 Meiga, 9 Toy, 20 Planilla — LLAVE Nº 4: 7 S. City, 8 Moody, 19 Frivolita — LLAVE Nº 5: 10 B. Hal, 16 Alina, 18 Romtí — LLAVE Nº 6: 13 Tzingane, 14 Profuma, 17 B. Home, 21 Vitene

Bali Hai (10) — Female (1) — Estrellería (5)

9a. carrera — Premio GOBERNADO (1964) — 1800 metros — A LAS 17.10

El Turf	7P|2P|1P|2P	1 Bric Brac	3 no correrá	4 57	Arturo A.	Bengala	S. Lema
Lima	1P|2P|4P|2P	2 S'pre Lindo	4 no correrá	4 57	Casanova	Bpre. Luce	M. Hidalgo
Bortolin O.	2S|2P|1P|1P	3 Freud	10 M. Villagra	4 57	Troubadour	Franc'ka	V. Reviriego
J. M. V.	3P|4S|6L|9L	4 Follador	1 C. Sauro	4 57	Fomento	Dossy	O. Puente
El Corinto	1P|2P|3P|4P	5 Araxes	9 E. Jara	4 57	Memorandum II	Nicena	F. Martín
Titicita	4P|3P|2P|2P	6 (Dr. J. Carlos	7 A. Sánchez	4 57	Sculptor	G. de Oro	J. Maldotti
C. Elsa	3P|8P|6L|4P	7 (Talleyrand	5 O. Cosenza	4 54	Theseus	Tosca	J. Maldotti
18 d. N'bre	3P|2P|1P|6P	8 Liner	2 E. Perdomo	4 54	Again	Relinga	L. Ferro
D. Yayo	6S|1S|7P|2P	9 Chingolín	15 J. Torres	4 54	Mefistófeles	Ch. Maid	A. Salvati
El Gallego	1P|2P|5P|3P	10 Atigrado	6 V. Sabin	4 54	A. Light	Tabla Rasa	F. Ludovisi
Cafferata	8L|4P|9L|4P	11 Malandraco	8 A. Plá	4 54	Malhechor	Camp'llera	A. G'vanetti
Amor E.	2L|0L|5P|0L	12 Populacho	14 H. Guias	4 54	Pusilánime	Roña	J. Albín
L. Montes	8P|0P|1P|4P	13 Snow Waif	11 J. Camoretti	4 54	Snow-Cat	Aprisa	J. Et'choury
Deliana	0S|8P|4L|0L	14 Zas	12 no correrá	4 54	Cullanhall	Zahorita	A. Aguirre
Fuerza	3S|0S|7P|1P	15 Brooklyn	13 R. Encinas	4 52	G. Court	Takazima	A. Vazón

LLAVE Nº 1: 1 Bric Brac, 4 Follador — LLAVE Nº 2: 2 S'pre Lindo, 6 (Dr. J. Carlos, 7 (Talleyrand — LLAVE Nº 3: 3 Freud, 14 Zas — LLAVE Nº 4: 5 Araxes, 11 Malandraco, 12 Populacho — LLAVE Nº 5: 8 Liner, 9 Chingolín — LLAVE Nº 6: 10 Atigrado, 13 Snow Waif, 15 Brooklyn

Freud (3) — Atigrado (10) — Dr. Juan Carlos y Cía. (6\|7)

10a. carrera — Premio IRMAK (1962) — 1600 metros — A LAS 18

C.Ryan	—|—|—|—	1 Román	15 A. Etchart	3 56	A. Night	Elvira II	A.Spandrio
T.U.N.Y.	—|—|—|0L	2 Romen	12 J. G. Pereyra	3 56	Rómulo	Mentolia	R.Godoy
Danymar	—|—|—|7S	3 Serraniego	9 O. Domínguez	3 56	Anaram II	Serranilla	J.R.Lofiego
Sta. Ana	—|—|—|—	4 Tunecino	16 P. Palmieri	3 56	Chaval	Tuña	F.Guerrero
La Nata	3P|2P|5P|7P	5 Leo	4 O. Cosenza	3 56	At Home	Tilcara	A.J.Gio'netti
D. Néstor	—|—|—|—	6 Paparazzo	3 no correrá	3 56	Me'andum II	Bambinaia	H.E.Ludueña
Melita	0P|2P|2P|2P	7 Severus	14 C. Sauro	3 56	Scotch	Eyelash	A.V.Bertolini
Simson	—|—|—|—	8 Tres Amigos	6 J. Oural	3 56	Hungarian	Drástica	M.Montero
Millaqueo	—|—|—|2L	9 Kurundú	13 R. Villegas	3 58	The Rabbi	Goldenratic	J.L.Pereyra
L.Nuevos	—|—|—|—	10 Bonton	2 A. García	3 56	Bonin	Clairiere	O.Puente
L.Azul	7L|0L|6L|7L	11 Aram	7 no correrá	3 56	Booz	Anadigr	J.M.Albín
M.Amour	—|—|—|—	12 T. a Coupe	17 R. P. Rodríguez	3 56	Magabit	Traumerei	M.Arismendi
L.D.Sur	—|—|0P|4P	13 Pangol	8 E. Olguín	3 58	G. Medalist	Nacuara	R.M.Gallero
Fidelidad	—|—|—|—	14 Circulador	5 J. Torres	3 56	Venusto	Caliza	T. Arana
L.H'adura	—|—|—|0P	15 Punch	1 no correrá	3 56	Pipote	Siena	J.C.Mar'nez
H.Louis	—|0S|9P|6P	16 Augural	10 A. Sánchez	3 58	Grass Court	Odesa	J.Lapistoy
Patita		17 Lutier	11 C. Riero	3 56	Lacydon	Cucusa	C.Riero

LLAVE Nº 1: 1 Román, 3 Serraniego, 10 Bontón — LLAVE Nº 2: 2 Romen, 5 Leo, 15 Punch — LLAVE Nº 3: 4 Tunecino, 16 Augural, 17 Lutier — LLAVE Nº 4: 6 Paparazzo, 12 Tout a Coupe, 13 Pangol — LLAVE Nº 5: 7 Severus, 9 Kurundú — LLAVE Nº 6: 8 Tres Amigos, 11 Aram, 14 Circulador

Severus (7) — Bontón (10) — Román (1)

A seis días de México

Los problemas en torno de los Juegos Olímpicos

MEXICO, 5 (AP). — Los decimonovenos Juegos Olímpicos, nacidos en medio de la controversia y ya salpicados de sangre, serán inaugurados aquí el sábado próximo si dos fuerzas poderosas imponen su propósito.

Una es el gobierno de México, que comprometió su prestigio en los Juegos y recurrió a grandes contingentes de su ejército para sofocar desórdenes estudiantiles que estremecen a esta ciudad desde hace dos meses.

La otra fuerza es Avery Brundage, de 81 años de edad, presidente del Comité Olímpico Internacional, para quien cualquier sugerencia de cancelación o aplazamiento significaría el más grave revés personal.

Tanto el Gobierno como Brundage siguen adelante con los preparativos para inaugurar los Juegos Olímpicos en la fecha señalada con toda la habitual fastuosidad del solemne desfile de 7000 atletas de 100 naciones; el encendido de la llama, que arderá durante la justa deportiva; el juramento de adhesión al amateurismo, la suelta de millares de palomas, y hasta las tradicionales salvas de cañón.

El estruendo del cañón olímpico resonará irónicamente en esta ciudad de seis millones de habitantes, que ya conoce el tableteo de disparos de armas cortas, en una serie de motines que costaron veintenas de vidas y causado centenares de heridos y, como consecuencia de las cuales se encuentran encarcelados numerosos estudiantes.

Pero el Gobierno y Brundage están empeñados en que los Juegos Olímpicos sean una realidad. El comité ejecutivo del COI se reunió esta semana para considerar informes del gobierno y de la comisión organizadora y declaró: "Los juegos de la decimonovena olimpíada, una concentración amistosa de la juventud del mundo en competición de amigos, se realizarán de acuerdo con lo proyectado".

"Hemos conferenciado con las autoridades mexicanas y recibido seguridades de que nada interferirá con la entrada pacífica de la llama olímpica al Estadio el 12 del actual, ni con la competición que seguirá".

Andrés Calonge

Llegada de atletas

MEXICO, 5 (AP). — Mientras ayer la población de la Villa Olímpica alcanzaba a 6432 atletas de 94 países, 5652 varones y 780 mujeres, hoy arribaron otras delegaciones, entre ellas la de Venezuela.

Estos Juegos Olímpicos son los que registrarán la mayor asistencia de países y atletas, con un total de 7226 y 119 naciones. En Tokio fue de 5565, con 4833 varones y 732 mujeres. En Roma alcanzó a 5396 y 84 países; en Melbourne, a 5184 y 67 naciones, y en Helsinki, 5867 atletas y 69.

El interés que provocaron los Juegos Olímpicos hizo que las entradas para la ceremonia inaugural y la de clausura se hayan agotado y el lunes próximo comenzarán a venderse entradas sobrantes para los distintos eventos.

Entretanto, los atletas siguen sus planes de preparación. En waterpolo, Alemania Oriental empató con Estados Unidos, en seis goles; Alemania Oriental le ganó luego a Grecia por 13 a 1. Cuba y España realizaron también un partido de practica sin llevar anotación.

En hockey sobre césped se realizaron otras prácticas, sorprendiendo la actuación de la Argentina, que perdió por 1 a 0 frente a los indios, campeones olímpicos. México, a su vez, venció a Francia por 1 a 0 y Pakistán empató sin goles con Alemania Oriental.

Record de Calonge

MEXICO, 5 (AFP). — Once atletas bajaron los 21s. en 200 metros durante la segunda jornada del certamen de control. El mejor tiempo correspondió al australiano Peter Norman, con 20s.2, actuación de gran valor y una de las mejores de la reunión.

Lo siguió el argentino Andrés Calonge, con 20s.6, que es nuevo record de su país (la marca anterior pertenecía a Luis Vienna, con 21s., desde el 30 de abril de 1964).

Novedad reglamentaria en fútbol

GUADALAJARA, México, 5 (AFP). — La comisión amateur de la FIFA resolvió que en el certamen de fútbol de los Juegos Olímpicos serán permitidos dos cambios en cualquier momento del partido; al efecto cada team deberá presentar una lista de cinco suplentes.

Hasta el momento, sólo estaba autorizado un cambio en el primer tiempo y el del arquero durante todo el match.

Revés de Brasil

CIUDAD DE MEXICO, 5 (R.). — El team olímpico de fútbol de Brasil fue vencido inesperadamente por la reserva de la Universidad Nacional de México por 6 a 4.

Preolímpicas

Gastón Roelants en busca de tres medallas doradas

El atleta belga Gastón Roelants intentará ganar tres medallas doradas en los Juegos Olímpicos de México. Participará en los 3000 metros con obstáculos, 10.000 metros y la maratón. Las posibilidades de Roelants en 3000 metros con obstáculo —triunfó en los Juegos Olímpicos de Tokio, en 1964— aumentaron cuando el recordman mundial de esa especialidad, Jouko Kuha, de Finlandia, anunció que no concurriría a México.

• Kuha, de 29 años, conocido como el lobo solitario del atletismo finlandés, debido a que siempre insistió en utilizar sus propios métodos de entrenamiento, tomó esa decisión por considerar que no se hallaba en óptimas condiciones físicas.

• Acapulco, la capital turística de México y centro de vacaciones de prestigio mundial, congregará a todos los participantes del certamen de yachting, lo que obligó a readaptar las instalaciones con construcciones permanentes y provisionales para satisfacer las necesidades de las pruebas. Las regatas se desarrollarán fuera de la bahía, en mar abierto, de acuerdo con lo estipulado por el reglamento de la Federación Internacional de Yachting.

• Para adaptar las instalaciones se hicieron obras de mar y obras de tierra. Las de mar son de dos clases: terrenos ganados al mar en una extensión de 20.000 metros cuadrados y la construcción del malecón de hormigón de 670 metros de largo por 20 metros de ancho. Este malecón podrá dar servicio a 20 yates de la clase Fórmula Internacional 5,5; 30, de la clase Dragón, y 35, de la clase Star. También se construyó un muelle de 280 metros de largo por 3 metros de ancho que dará servicios a 5 embarcaciones de la clase Finn y a 40 de la clase Flying Dutchman.

• Las obras de tierra de carácter permanente comprenden instalaciones de agua, luz y teléfonos; calles de acceso para las embarcaciones, áreas para varado, rampas, grúas fijas, casilleros para los participantes, mástiles para el secado de velas y zona de estacionamiento para remolques y cunas.

(Radiofoto de AP para LA NACION)

A la izquierda, Bobby Unser espera ser atendido luego del accidente que sufrió en Watkins Glen. A la derecha, el estado en que quedó su máquina

M. Andretti: el más veloz en Fórmula 1

WATKINS GLEN, Nueva York, 5 (AP). — El piloto norteamericano Mario Andretti, con un Lotus Ford, señaló el mejor tiempo en la prueba de clasificación para el Gran Premio de los Estados Unidos, competencia para coches de Fórmula 1 con puntos para el campeonato mundial que se hará mañana en el circuito de Watkins Gles.

Esta competencia puede ser decisiva para dilucidar el título pues empatan el primer puesto el inglés Graham Hill y el neocelandés Denis Hulme, pero también tiene posibilidades el escocés Jackie Stewart. Otro piloto en condiciones de aspirar a la corona era el belga Jackie Ickc, pero sufrió un accidente durante los ensayos para el Gran Premio de Canadá, por lo que no estará presente mañana ni en la última prueba con puntos del calendario, el Gran Premio de México.

Andretti estableció un tiempo de 1m4s2, lo que representa un promedio de 206km250, registro que mejora el señalado el año último por Graham Hill, quien poseía el record.

Otros participantes que superaron los 200 kilómetros de promedio fueron Hulme (McLaren Ford), el neocelandés Bruce Mc Laren (McLaren Ford), Jackie Stewart (Matra Ford), y por debajo estuvieron Jean Pierre Beltoise (Matra) y el inglés Pierre Courage (BRM), ambos con 193 kilómetros.

Español venció a Arsenal en Tandil y obtuvo una copa

Español 1 v. Arsenal 0

TANDIL. — Jugado en el estadio San Martín.

Arbitro: O. Quevedo, de la Liga del Sur.

Deportivo Español: A. Díaz; J. D. Castiñeiras y M. R. H. Sarmiento; R. O. Gonzalo (capitán), R. O. Pérez y R. Rolan; Ch. J. Rudzki, J. Maldonado, G. R. Coronel, E. Alfano y E. Teiseire. Guardavalla suplente, R. Viegas. Director técnico, Oscar Roberto Resquín.

Arsenal de Sarandí: R. Cámpora; R. J. Minutti y J. Domínguez; P. Dudzik, N. Espada y P. M. Espíndola (capitán); J. C. Grudzien, S. P. R. Collazo, H. E. Grondona, J. C. Santiago y A. Villar. Guardavalla suplente, A. J. Pepe. Director técnico, Juan Emilio Elena.

Primer tiempo: No hubo goles.

Segundo tiempo: 20 minutos, Teiseire (DE).

Recaudación: 268.000 pesos.

* * *

El match final por el trofeo Bodas de Diamante, organizado por el Consejo Federal de la AFA con la participación de ocho seleccionados de distintas ligas de la provincia de Buenos Aires y ocho equipos del promocional de Primera B, tuvo como protagonistas a dos conjuntos de la AFA, de allí que el marco de público no fuera tan numeroso como se esperaba. Con todo el encuentro ofreció momentos de interés y la victoria del team españolista justificada por su mejor trabazón frente a un adversario que ofreció lucha hasta último momento.

Nuevas autoridades

Asociación Argentina de Remeros Aficionados

Presidente, Carlos A. Wendt; vicepresidente, Juan Carlos Lauréñz; secretario, Artemio López Piteira; prosecretario, Federico H. Roverano; tesorero, Héctor L. Taborda; protesorero, Narciso B. Busquets; vocales titulares, Alberto E. Madero, José A. Pérez Zabala, Tito N. Barés, Angel Repetto, M. M. Mittendorfer von Saltzen y Oscar Cid de La Paz; vocales suplentes, Pedro P. Arena, Edgardo Chamorro, Jorge Barenboim, Manuel Iturriaga y Federico Croissant; revisores de cuentas, Reinaldo Agustoni, Henrique Hennebert y Rodolfo Lehmacher.

Copello hizo el mejor registro en El Zonda

Eduardo Copello

Carlos Marincovich

Carlos A. Pairetti

SAN JUAN (De un enviado especial). — Eduardo Copello con el Torino Berta estableció el mejor tiempo en la prueba de clasificación de la competencia que para coches TC por el premio Cien Millas YPF estructuró la Asociación Sanjuanina de Volantes, en el paradisíaco escenario de El Zonda.

El campeón de la especialidad en su tercera gestión —había salido con anterioridad en dos ocasiones— concretó 1m. 9s. 6|10 (146km,080) y ganó el derecho para ocupar hoy en la primera de las baterías de 25 giros el lugar junto a la cuerda. La tarde no tuvo desperdicios, el típico sol sanjuanino brilló tenaz y persistente en un cielo claro, quien más quien menos, la mayor parte de la bulliciosa caravana del ruido se reconfortó con este paisaje de tarjeta postal, tan distante del Buenos Aires lluvioso de las últimas jornadas. Y la fiesta, a despecho del crecido número de ausencias, fue permanentemente animada. Largas caravanas de espectadores ganaron ubicación en el encantador lugar. El orden acompañó a una organización que se preocupó por serlo y lo consiguió y hasta la emoción arrimó su granito de arena para condimentar la sesión (pero eso ya se verá más adelante).

La sesión alcanzó su mayor dimensión cuando la revolucionaria estructura reglamentaria del organizador (los corredores eran dueños de poder entrar al circuito cuantas veces quisieran) posibilitó la puja deportiva entre Copello y Pairetti.

El campeón aseguró con siguientes vueltas una mejor performance; Pairetti no pudo bajar el tiempo establecido anteriormente. Ni siquiera apelando al cambio de "chicler", como lo hizo cuando sólo faltaban 15 minutos para la clausura del examen.

La ronda rodó a todo trapo. Así fue como se deterioró parte del parque automotriz: Galbato pulverizó su caja de velocidades, inundando de aceite el sector conocido como "El Rulo". (Gastón Perkins, atrás, estuvo a punto de despistarse, tomado de sorpresa por el resbaladizo camino) Nasif Estéfano, mientras buscaba la temperatura adecuada para su máquina, vio frustrar sus posibilidades al cortar el cigüeñal. (Hoy largará último y lo hará con el motor tornado.)

Pairetti entró en trompo y se sacudió el lugar. Alguno creyó ver volcar al prototipo de Competición S. A.; otros hasta imaginaron fuego. El susto hizo que su esposa se desatara en llanto ante el duro momento. Felizmente todo no había pasado de un trompo, que machucó parte de la carrocería, detrás de la rueda izquierda posterior.

(El piloto estuvo con un estado gripal los dos primeros días de la semana. Esto no es causa de la maniobra, pero sí antecedentes dignos de tener en cuenta. Hoy no se puede competir si no se encuentra el corredor en plenitud.)

Todo funcionó a las mil maravillas. Con un sistema de intercomunicación que facilitó el Ejército, similar al que hoy emplea los Estados Unidos en la convulsionada Vietnam. Copello apunta como la más sólida esperanza. Dilucidar algo con horas de anticipación puede significar el riesgo de caer en el ridículo. Así y todo pensamos que es la carta más favorable en la dura porfía. El secreto está en contar hoy a muy violento ritmo con tres milímetros de caucho. Es lo que se necesita para rodar con tranquilidad (Copello ayer acudió a cubiertas prestadas, para ganar la primera plaza).

San Juan, con una jornada primaveral, vive una fiesta grande. Sirve de prólogo para la que en sesenta días más disfrutará esta acogedora ciudad con los abejorros de fórmula 2.

Los tiempos

Fueron 19 los autos que acudieron al llamado del organizador; consecuentemente tal cual lo indica el reglamento todos cuantos rodaron ayer hoy podrán largar siempre que los metales lo permitan.

El ordenamiento de la prueba fue como sigue: 1º Copello, 1m. 19s.6|10; 2º Marincovich, 1m.20s. 8|10; 3º Pairetti, 1m.21s.1|10; 4º Reutemann, 1m.22s.4|10; 5º Galbato, 1m.23s.; 6º Perkins, 1m. 23s.3|10; 7º Gradassi, 1m.24s.; 8º Di Palma, 1m.26s.; 9º Pascualini, 1m.28s.4|10; 10º Casá, 1m.29s.4|10; 11º Marconi, 1m. 29s.6|10; 12º Villegas, 1m.29s. 8|10; 13º Mujica, 1m.30s.; 14º Malnatti, 1m.30s.7|10; 15º La Riestra, 1m.31s.; 16º Pérez, 1m. 35s.7|10; 17º Saladino, 1m.36s. 2|10; 18º Gimeno, 1m.41s., y 19º Nasif Estéfano, 1m.43s.5|10.

Alfredo Parga

Campeonato de golf en el Jockey Club

En los links de golf del Jockey Club, en San Isidro, se jugaron los cotejos de la primera rueda del campeonato por la copa Carlos Pellegrini, y los resultados fueron los siguientes:

A. Vercelli le ganó a A. C. Mujica, por 8 y 7; M. de la Serna a A. Videla (h), por w.o.; J. L. Fourcade a L. Minvielle, por w.o.; G. E. Leguizamón a P. Gandulfo Schóo, por 1 arriba; H. Berthe a I. Ramos, por 4 y 2; E. Zemborain a A. Fahy, por 3 y 2; H. Lanfranco a A. Casal, por 3 y 2, y F. Bonadeo a E. Maglione (h), en el 20.

Hurlingham Club

Campeonato de socios

Categoría hasta 9

Cuartos de final: C. Braóht a R. Chardon, por 3 y 2; C. A. Lanusse a F. C. Raikes, por 2 arriba; V. Zemborain a M. Terán, por 6 y 5, y R. T. Zemborain a M. Martínez de Hoz, por 2 y 2.

De 10 a 22

Cuartos de final: W. R. Edbrooke a J. A. Soldati, por 4 y 3; G. Antonini a F. A. Mac Phail, por 4 y 3; J. Barrios a E. Seserian, por 1 arriba, y E. Emery a E. Hirschberg, por 1 arriba.

Club Universitario

Campeonato de socios

(Primeros 18 - Clasificación)

E. Gorleri	39	41	80	9	71
L. Orsay	44	44	88	17	71
J. J. Perriere	40	39	79	6	73

Deportivo General Mitre

Copas Boulogne - Hasta 9

Final: Armando Visconti y César Bonoris a Américo Podestá y Alfredo Cantoli, por 2 y 1, luego de hallarse dos arriba en la ida.

de 10 a 22

Final: Santiago Coltellini y Oscar Varela a Federico Rodríguez y Luciano Otálora, por dos arriba, después de estar dos arriba en el nueve.

Premio Octubre

R. Molina	46	45	91	22	69
D. Cotarello	38	42	80	9	71
J. Nosdeo	44	41	85	12	73
J. Lenti	47	48	95	22	73

Las finales del torneo de tenis en Belgrano

En el Belgrano Athletic Club, y no obstante las malas condiciones del tiempo, siguió el campeonato de tenis de la Ciudad de Buenos Aires, y se clasificaron para la rueda final de sus respectivas categorías Adriana Caviglia, en niñas menores; Carlos Romero, en la selección de singles; Claudio y Oscar Pandre en la selección de dobles, y Jorge Aldaz-Oscar González Bonorino, en veteranos.

En la prueba de singles de varones, donde está en juego el trofeo San Martín de Tours, Julio van Kerckhoven libró una prolongada lucha con Enrique Morea (h.), que se resolvió en el quinto set a favor del primero. Oscar Escribano y Eduardo Prado comenzaron otro cotejo por esta prueba, pero apenas iniciado y con el score en un game por lado, Prado abandonó la lucha, informando que tomó esa resolución por el estado húmedo de la cancha, pues había resbalado varias veces y le era imposible seguir actuando.

En el singles de mujeres se clasificó para la rueda semifinal Ana María Arias.

Los resultados

Singles de mujeres: Ana María Arias venció a María Cristina Fernández, por 7-5 y 6-2. **Niñas menores, semifinal:** Adriana Caviglia a Rita Farés, por 6-2 y 6-2. **Varones:** Julio C. van Kerckhoven a Enrique Morea (h.), por 4-6, 6-3, 6-4, 3-6 y 6-3, y Oscar Escribano a Eduardo Prado, 1-1 y abandono. **Selección, semifinal:** Carlos Romero a Alejandro Mujica, por 4-6, 6-3 y 6-1. **Dobles de varones:** G. Salatino-J. Martínez a Ricardo Aubone-Oscar Furlong, por 7-5 y 6-1; Oscar Escribano-Roberto Aubone a Carlos Deswarte-G. Herrero, por 6-1 y 6-2, y José R. Prats-Carlos Junquet eliminaron a Enrique Morea-Julián Ganzábal, por w. o. **Selección, semifinal:** Claudio y Oscar Pandre a Carlos Romero-Pablo Brescia, por 3-6, 6-2 y 6-2. **Veteranos, semifinal:** Jorge Aldaz-Oscar González Bonorino a M. Toscano-C. Urien, por 6-3 y 6-4.

Provincial bloquea el ataque de River Plate

Provincial venció a River en voleibol

Provincial de Rosario y Comunicaciones se clasificaron finalistas del torneo de voleibol de primera que realiza Ateneo de la Juventud por la copa Río Branco. Vencieron a River Plate y YMCA, de Rosario, respectivamente, con idéntico resultado, 3 a 0.

Un intenso encuentro efectuaron Provincial de Rosario y River Plate. El primer set fue netamente favorable a los rosarinos ya que impusieron siempre su ritmo de juego, que fue perfecto tanto en defensa como en ataque, mientras su adversario no se armó en ningún momento.

La lucha alcanzó vibración en el segundo chico. River Plate se ubicó en ventaja por 9 a 4, en una magnífica reacción. Pero Provincial, mediante un potente ataque, igualó en 11 tantos para luego vencer con tranquilidad.

El tercer y último chico fue el más parejo. River Plate estuvo eficaz en el bloqueo, pero falló cuando ese obstáculo era superado. Finalmente, Provincial obtuvo la victoria del set en un desarrollo que pudo haber favorecido a cualquiera de los dos equipos.

Dirigió el juez C. Uset y actuó como árbitro R. García. Los participantes se alinearon así:

Provincial de Rosario: F. Sorrentino, M. Procopio, J. C. Ballesteros, J. C. Masau, N. Bara y C. Moraiú. Director técnico, S. Fernández.

River Plate: J. Deluchi, P. Waszczuk, A. Díaz, R. Pozzi, L. Wolsey, A. Rapuano (formación inicial); A. Taborda, J. Da Silva, C. Iglesias C. Alvarez. Director técnico, J. Loy.

Progresión. Comunicaciones: 15-7, 15-11 y 16-14.

Aguilar empató con Salinas en el Luna Park

Juan Aguilar (73Kg.) empató con Carlos Salinas (73Kg.300) en el segundo combate de fondo de la reunión de boxeo realizada anoche en el estadio Luna Park.

Se repitió entonces el resultado de la anterior confrontación entre ambos púgiles, quienes están ubicados en el ranking nacional de los medianos, Aguilar primero y Salinas sexto.

En la primera pelea de fondo igualaron Ubaldo Duarte (55kg. 300) y Santos Silva (54kg.700).

Otra jornada del certamen de pelota a paleta

Cuando restan dos fechas del campeonato de pelota de primera B en cancha cerrada, tres parejas se clasificaron para intervenir en la rueda final: San Lorenzo (H. Torreira-A. Gil), Adrogué (C. Culota-L. M. Anselmo) y Belgrano (R. Pisani-D. Filipo). En cambio, en la otra zona, marchan con grandes posibilidades dos equipos, Luz y Fuerza A (H. Linale-A. Gil Espinosa) y Liniers A (H. Thorne-C. Salvador), pero hay varias parejas que pueden clasificarse en el tercer lugar.

Villa Crespo, otro triunfo inesperado

Escena del match entre Urquiza e Imperio Juniors

Villa Crespo dio otra vez la nota inesperada en la rueda final del campeonato de primera de la Asociación Porteña de Basquetbol. En la segunda fecha venció a Deportivo San Andrés y anteayer, en la tercera jornada, a Racing por 73 a 71, es decir, batió a dos de los equipos con más probabilidades de conseguir el título.

Villa Crespo se contentaba con salvarse de la rueda de descenso y ahora, inesperadamente, se convirtió en la sensación del certamen. Su labor frente a Racing estuvo fundamentada en la excelente actuación de Wandyk y Valdez, dos elementos que se movieron con inteligencia y eficacia dentro de un plantel que luchó con sentido colectivo y un entusiasmo sin límites, que tuvo su explosión cuando la mesa de control anunció la terminación del partido.

Los participantes se presentaron de la siguiente manera:

Villa Crespo: I. Wandyk, 21; D. López Rita, 14; A. Gornati, 4; J. C. Valdez, 22; D. Capelutto, 9, y B. Rissuto, 3. Director técnico, Mario Rubín.

Racing: C. Ruiz, 2; C. García Castro, 7 (x); E. Guerrero, 8; H. Araujo, 9; L. Villa, 16 (x); C. Tapia, 6; C. Romarella, 2, y L. Chaher, 21. Director técnico, Enrique Pi.

Triunfó Urquiza

En el otro match, jugado como el anterior en el gimnasio de Comunicaciones, Círculo General Urquiza se impuso a Imperio Juniors por 85 a 77 y así es el único puntero del campeonato.

San Andrés 81 v. Scholem 76

Arbitros: J. C. Pizzorno y O. Vázquez.

Deportivo San Andrés: Aldariz, 2; Calvo, 14 (x); Vega, 15; Stanniszewsky, 19 (x); Fernández, 0 (x); Parra, 4; Greco, 0; Ibáñez, 26, y Espadas, 1. Director técnico, Leopoldo Contarbio.

Scholem Aleijem: Spaizman, 10 (x); Grimberg, 4 (x); Yunger, 16; Postel, 4 (x); Maurer, 0; Sosa, 4 (x); C. Korman, 16 (x); R. Korman, 20; Hutnoski, 0, y Godoy, 2. Director técnico, Armando Grynberg.

Comunicaciones 66 v. Parque 58

Arbitros: O. López y B. Cánepa.

Comunicaciones: Mosquera, 4; Di Pietro, 3; Vidal, 8; Garibaldi, 9; Kalbermatter, 29; Schinocca, 2, y Biaggini, 11. Director técnico, Luis Fainstein.

Gimnasia y Esgrima de Villa del Parque: Ditta, 11; Angrisano, 6; E. López Delgado, 18; H. López Delgado, 1 (x); Castro, 8; Festa, 6 (foul descalificador); Etchart, 0, y Arocca, 8(x). Director técnico, Jorge Conti.

Las posiciones

	J.	G.	P.	Ps.
Círculo Urquiza	3	3	—	3
Morón	2	2	—	2
Villa Crespo	3	2	1	2
Racing	3	2	1	2
Comunicaciones	3	2	1	2
Deportivo San Andrés	2	1	1	1
Scholem Aleijem	2	—	2	0
Imperio Juniors	3	—	3	0
G. y E. V. del Parque	3	—	3	0

Otros resultados

Rueda de descenso: Teléfonos del Estado 80 v. Palermo 72, Gimnasia y Esgrima 58 v. Sociedad Hebraica Argentina 54, Organización Hebrea Argentina Macabi 64 v. Municipalidad 53 y 17 de Agosto 72 v. Nolting 56.

Se botarán veleros de la clase Polaris

Hoy a las 11 serán botados dos veleros de la clase Polaris, pertenecientes al Instituto de Deportes, Centro de Educación Física Nº 1, cuyos profesores son Leandro San Miguel y Alberto Gutiérrez.

Del yate Castor será madrina Inés Astigueta y del Pollux, Ana María Pérez Madrid. Tocarán el agua en las instalaciones del Centro de Graduados del Liceo Naval, en Núñez.

Golf Club Argentino
COUNTRY CLUB
Vendo particularmente lote de 500 m2, orientación N.E. A 1 cuadra Club House y a ¼ cuadra calle entrada. — 743-2703

Dos triunfos argentinos en el torneo de Caracas

CARACAS, 5 (AP). — Comenzó el match decisivo del XXXV campeonato sudamericano por la copa Mitre de tenis, y en el primer día de juego igualan en un triunfo los equipos del Ecuador y de Chile.

Miguel Olvera, singles Nº 2 del Ecuador, iba en desventaja por dos sets a cero frente al chileno Jaime Pinto Bravo, pero reaccionó en tal forma —lo ayudó además, el cansancio de Pinto Bravo—, que se adjudicó por scores holgados los tres sets subsiguientes y ganó el match por 3-6, 5-7, 6-3, 6-3 y 6-1. En el segundo cotejo, el chileno Jaime Fillol batió al Nº 1 ecuatoriano, Francisco Guzmán, por 6-3, 6-4 y 6-4. Con el score así igualado en un punto, el match de dobles adquiere singular importancia.

En la copa Alvaro Osorio para mujeres, Colombia consiguió sobre la Argentina una ventaja de 2 a 1 que la coloca en posición muy favorable para conquistar el trofeo. Isabel Fernández de Soto y María Victoria Holguín perdieron el set inicial, pero reaccionaron y triunfaron bien. En la copa Harten para varones menores, es el equipo argentino el que tiene ventaja de 2-1, no obstante el contraste en el match de dobles.

El primer equipo argentino que se clasificó campeón fue el de niñas menores, donde Beatriz Araujo tuvo una actuación descollante en todo el certamen.

No tardó en llegar otra satisfacción para la Argentina, cuando Inés Roget batió a la brasileña Gabriela Schroeder por 6-0 y 7-5 y aseguró la victoria de su equipo en la copa Colombia, para niñas juveniles.

Los resultados

Copa Mitre, final. Chile 1 v. Ecuador 1: Miguel Olvera (E) venció a Jaime Pinto (Ch) por 3-6, 5-7, 6-3, 6-3 y 6-1 y Jaime Fillol (Ch) a Francisco Guzmán (E) por 6-3, 6-4 y 6-4.

Copa Harten. Argentina 2 v. Colombia 1: Hernando Agurre-Germán Cuberos (C) vencieron a Lorenzo Soriano-Guillermo Aubone (A) por 7-9, 6-2 y 6-4.

Copa Osorio. Colombia 2 v. Argentina 1: Isabel Fernández de Soto-María Victoria Holguín (C) se impusieron a Mabel Vrancovich-Graciela Morán (A) por 5-7, 7-2 y 6-2.

Beatriz Araujo

Inés Roget

Copa Colombia. Argentina 3 v. Brasil 2: Vera Cleto (B) a Ana María Cavadini (A) por 6-3, 4-6 y 6-4 e Inés Roget (A) a Gabriela Schroeder (B) por 6-0 y 7-5.

Copa Chile, final. Argentina 3 v. Brasil 2: Beatriz Araujo (A) venció a María Cristina Andrade (B) por 6-1 y 6-3 y Gabriela Schroeder (B) a Patricia Bianchi (A) por 6-4, 4-6 y 8-6.

Copa Colombia

Niñas juveniles

Año	Lugar	Ganador	Segundo
1965	La Paz	Argentina	Chile
1966	Santiago	Brasil	Argentina
1967	Córdoba	Argentina	Brasil
1968	Caracas	Argentina	Brasil

Copa Chile

Niñas menores

Año	Lugar	Ganador	Segundo
1965	La Paz	Brasil	Chile
1966	Santiago	Uruguay	Argent.
1967	Córdoba	Argentina	Brasil
1968	Caracas	Argentina	Brasil

La copa Davis

MUNICH, 5 (AP).—La India se colocó en la vanguardia por 2 a 1 en la semifinal interzonal de la copa Davis de tenis, al vencer a Alemania Occidental en dobles, por 6-2 6-2 y 6-3.

En 55 minutos de duración, los indios Jaidip Mukerjea y Ramanathan Krishnan actuaron con precisión y vencieron a los alemanes Wilhelm Bungert y Juergen Fassbender.

No se realizará la reunión motonáutica

La Asociación de Volantes Motonáuticos resolvió suspender la quinta competencia del campeonato de la Ciudad de Buenos Aires, que había adelantado para hoy, en el lago del parque 3 de Febrero.

Esta reunión se realizará el domingo próximo, y como en oportunidades anteriores, intervendrán pilotos en las categorías, C.I.U., D.T., H.T., J.T., E. T., O.D. y Mojarra.

Venció Kobayashi y retuvo el título de los plumas

TOKIO, 5 (AP). — El campeón mundial de los livianos junior, el japonés Hiroshi Kobayashi (57kg.295), venció por amplia y unánime decisión al ecuatoriano Jaime Valladares (58kg.930), y retuvo la corona, en un combate realizado en el estadio Budokan, de esta ciudad.

La pelea se caracterizó por la excesiva cautela de ambos y sólo cobró vivacidad a partir del undécimo round, cuando el campeón, de 24 años, se lanzó a la ofensiva y en la duodécima vuelta, que tuvo un desarrollo desordenado, derribó al desafiador, de 32 años, por ocho segundos.

Algunos críticos comentaron satíricamente que los principales animadores de la reunión fueron los espectadores, quienes durante los diez primeros rounds no dejaron de silbar y abuchear a los boxeadores por su falta de combatividad.

El árbitro Nick Pope dio la victoria a Kobayashi, de acuerdo con el sistema de otorgar cinco puntos al ganador de cada round, por 75 a 64. Los jurados, Takeo Ugo y Ken Morita, favorecieron a su compatriota por 75 a 61 y 75 a 64, respectivamente, en tanto que la tarjeta de The Associated Press registró la victoria de Kobayashi por 75 a 67.

Actos deportivos para hoy

BASQUETBOL

Asociación Porteña: Campeonato de primera, rueda del descenso, segunda fecha. Organización Hebrea Argentina Macabi v. Sociedad Hebraica Argentina, en Tucumán 3155, a las 10. **Asociación Femenina Metropolitana:** Campeonato de cadetes, última fecha, Unión Florida v. Villa Cerini, 17 de Agosto v. Vélez Sarsfield y Harrod's Gath y Chaves v. Atlanta, en Imperio Juniors, General César Díaz 3025, a partir de las 17.

CICLISMO

Nación: Criterium de Apertura, competencia para primera, segunda y tercera categorías, sobre 100 kilómetros, en un circuito del balneario de Ezeiza, a partir de las 7.

EQUITACION

Hípico Argentino: Reunión interclubs, pruebas de salto y adiestramiento, en Figueroa Alcorta 7285, a las 9 y a las 14.

FUTBOL

Primera: Campeonato Nacional, quinta fecha, River Plate v. Lanús, en la avenida Presidente Figueroa Alcorta y Ramsay; Los Andes v. Boca Juniors, en Santa Fe entre Boedo y Portela, Lomas de Zamora; Velez Sarsfield v. Rosario Central, en Jonte y Reservistas Argentinos; Belgrano de Córdoba, v. Huracán, de Bahía Blanca, en Córdoba; San Martín, de Tucumán, v. Independiente, de Mendoza, en Tucumán; Racing v. Independiente, en Cuyo 520, Avellaneda; Estudiantes de La Plata v. Colón, en 1 entre 54 y 57, La Plata, y San Lorenzo de Almagro v. Huracán, en la avenida La Plata 1674. Torneo Promocional, sexta fecha, San Martín, de San Juan, v. Argentino Juniors, en San Juan; Banfield v. San Lorenzo, de Mar del Plata, en Peña y Arenales, Banfield, y Newell's Old Boys v. Central Córdoba, de Santiago del Estero, en el parque Independencia, Rosario. Todos los matches comenzarán a las 16.15.

GOLF

Bartolomé Mitre: Premio Calvet, en Miguelete. **Boulogne Golf Club:** Trofeo Octubre, últimos 18 hoyos. **Hurlingham:** Campeonato interno de caballeros, semifinales y premio a 18 hoyos, en Hurlingham. **Hindú:** Campeonato interno de caballeros, en Don Torcuato. **Jockey Club:** Copa Carlos Pellegrini, campeonato interno, segunda rueda y semifinales en San Isidro. **Lomas:** Campeonatos internos, damas y caballeros, eliminatorias, en Parada La Unión Ferroviaria. **Libertad:** Copa Día del Profesional, en Libertad. **Olivos:** Premio Shunsine, clasificación, para caballeros, en General Pacheco. **San Andrés:** Copa Los Amigos, fourball, en San Andrés. **General San Martín:** Premio Key Club, fourball a 54 hoyos, primeros 18, para caballeros, en Sáenz Peña. **Universitario:** Campeonato interno de caballeros, clasificación, últimos 18 hoyos.

RUGBY

Unión Argentina: Torneo nine a side de séptima división, en el Club Cardenal Newman, Carlos Gardel y Blanco Encalada, Boulogne, a las 9.

TENIS

Belgrano A. C., Campeonato de la ciudad de Buenos Aires, semifinales y finales, en Virrey del Pino 3456, a las 9.30 y 12.45. **Estudiantil Porteño:** Campeonato del Oeste, en Barcala 716, Ramos Mejía, a las 9 y a las 15. **Banco de la Nación:** Campeonato metropolitano, en Zufriategui 1251, Vicente López, a las 8.15 y a las 13. **Gimnasia y Esgrima:** Campeonato Doctor Ricardo C. Aldao, en la avenida Figueroa Alcorta 5575, a las 8.15 y a las 13. **River Plate:** Torneo René Choisie, en la avenida Figueroa Alcorta y Ramsay, a las 9.30 y las 13.30 **Villa Ballester:** torneo abierto, en Roca 223, Villa Ballester, a las 8 y 13.15. **Círculo Policial:** Torneo abierto en la Avenida del Libertador 7801, a las 8 y 13. **Temperley:** Torneo abierto, en 9 de Julio 360, Temperley, a las 8 y a las 13. **Gimnasia y Esgrima de Villa del Parque:** Torneo abierto, en Tinogasta 3475, a las 8 y a las 13. **Teléfonos:** Torneo abierto, en Segurola 1720 Vicente López, a las 9 y a las 13. **San Andrés:** Torneo abierto, en Casares 50, San Andrés, a las 8 y a las 13.

RESTAURANTES
AU COIN DE MARSEILLE
Mme. Therese y su cocina francesa. Dgo. abiert. t.|el día. Defensa 714, T. E. 30-2324.
Restaurant LA CASSEROLE
Aquí encontrará las mejores especialidades francesas
Carlos Calvo 2000 - 23-3048
v14

ASUNTOS DE FAMILIA
"ESTUDIO JURIDICO LAVALLE"
Primer Estudio Argentino Integral
Profesionales especializados: R. A. Lopardo, E. Testagrossa Ríos, A. Simonelli
Abogados y procuradores
ARGENTINA-MEXICO-URUGUAY-BOLIVIA y PARAGUAY
Lavalle 900 4º B Tel. 392 - 3034